

AU FIL DU TEMPS

JUMEAUVILLE BULLETIN MUNICIPAL N°1 ANNÉE 2025



Pays : France

Région : Ile de France

Département : Yvelines

Arrondissement : Mantes-la-Jolie

Canton : Bonnières sur Seine

Code commune : 78325

Code postal : 78580

Population : 632 habitants

Superficie : 7,77 km²

Maire : Jean-Claude Langlois



BELLES VACANCES

Table des matières

EDITORIAL	4
INFORMATIONS MUNICIPALES.....	5
COMPTES-RENDUS DES CONSEILS.....	5
BUDGET MUNICIPAL : BUDGET REALISE 2024 ET BUDGET PREVISIONNEL 2025 (BP 2025).....	7
LES TRAVAUX A JUMEAUVILLE.....	8
AMELIORATION DU RESEAU ELECTRIQUE A JUMEAUVILLE : UN RESEAU MODERNISE ET SECURISE.....	8
PLAQUES DE COCHER	9
SIGNALETIQUE.....	9
ÉGLISE SAINT-PIERRE-ES-LIENS.....	9
AUTRES EVENEMENTS A JUMEAUVILLE.....	11
LES VŒUX DU MAIRE.....	11
CEREMONIE DU 8 MAI 2025.....	11
FESTIVITES DU 13 JUILLET 2025.....	12
COMMERCE AMBULANTS.....	12
CINEMA A JUMEAUVILLE LE 13 SEPTEMBRE 2025.....	13
ETAT-CIVIL	14
ARS CONTROLE SANITAIRE DES EAUX DESTINEES A LA CONSOMMATION HUMAINE	15
COMMISSION ACTIONS SOCIALES.....	16
ACTIONS TOUJOURS EN COURS.....	16
REPAS DES JUMEAUVILLOIS.....	16
APRES-MIDI "GOUTER -JEUX"	16
NUMEROS DES MEMBRES DE LA COMMISSION D' ACTIONS SOCIALES JOIGNABLES EN CAS DE BESOIN.....	16
DOCUMENT D'INFORMATIONS COMMUNAL SUR LES RISQUES MAJEURS (D.I.C.R.I.M.) A JUMEAUVILLE.....	17
SANTE : BON A SAVOIR.....	17
NOTRE VILLAGE NOTRE REGION	19
CHANGEMENT DES REGLES POUR LES ELECTIONS MUNICIPALES.....	19
PASSPLUS.....	20
TRANSPORT A LA DEMANDE	20
QUALITE DE L'EAU	22
INFORMATION DECHETS / GPSEO	23
SAISON DE CHASSE 2025-2026	24
QUELQUES IDEES DE SORTIES EN YVELINES.....	25
TOP DES LIEUX DE PIQUE-NIQUE DANS LES YVELINES.....	27
GESTES CITOYENS & ECOLOS.....	29
DON D'ORGANES	29
GREVE DE L'OPERATEUR « LE RELAIS »	30
SECHERESSE	31
GARE A LA RAGE	32
INTERDICTION DE FUMER DANS DE NOUVEAUX LIEUX PUBLICS DES LE 1ER JUILLET 2025.....	33
ÉDUCATION ET PETITE ENFANCE.....	34
VIE SCOLAIRE.....	34
VACANCES SCOLAIRES 2025-2026.....	34
KERMESSE 2025.....	34
SORTIES SCOLAIRES.....	35
LES MATINEES D'EVEIL.....	36

<u>VIE ASSOCIATIVE.....</u>	<u>37</u>
L'ATELIER DES TRAVAUX MANUELS.....	37
LA BIBLIOTHEQUE	38
LES ARTS JUMEAUVILLOIS.....	39
FETES ET ANIMATIONS	40
JUMEAUVILLE D'HIER A AUJOURD'HUI.....	42
TENNIS.....	43
GYMNASTIQUE A JUMEAUVILLE	44
COURS COLLECTIFS DE PILATES.....	44
UN PIED DEVANT L'AUTRE 78.....	45
DANSE ORIENTALE.....	46
TAI JITSU	47
TEMPO.....	47
<u>LES PROFESSIONNELS</u>	<u>48</u>
<u>NUMEROS UTILES</u>	<u>50</u>

Comité de rédaction :

Jean-Claude LANGLOIS, Françoise ALEXANDRE, Muriel PIOT, Bruno JAVARY, Marie-Laure LAROCHE, Pénélope HORNSTEIN, Laurence CANAREZZA,

Imprimé et distribué par nos soins en 330 exemplaires, en juillet 2025 à la Mairie de Jumeauville

Editorial



L'année 2025 est déjà bien entamée,

*Je suis satisfait du travail accompli par l'équipe municipale.
En cette période propice à l'apparition des fortes chaleurs,
je vous remercie de l'attention que vous porterez aux plus vulnérables
d'entre nous, parfois isolés de leur famille et de leurs proches.*

*Vous allez retrouver dans ce bulletin les décisions du Conseil
municipal au cours de ces 6 derniers mois.*

*Les engagements de l'ensemble des commissions pour le bon
fonctionnement de la commune, son école bien accueillante pour tous
les petits Jumeauvillois.*

*J'ai également à cœur de soutenir la vie associative et culturelle si
précieuse à l'identité de Jumeauville.*

*Bonnes vacances à ceux qui vont partir quelques jours, mais surtout
bel été à vous tous.*

Jean-Claude LANGLOIS

Maire

Informations Municipales

COMPTE-RENDUS DES CONSEILS

Tous les comptes-rendus des séances du conseil sont consultables sur le site de la mairie de Jumeauville, après leur validation au conseil suivant.

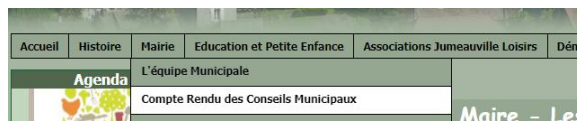

N'hésitez pas à les consulter pour plus de détails sur le site de la mairie : <http://mairie-jumeauville.fr>

Les procès-verbaux des conseils municipaux ne sont plus affichés sur les panneaux municipaux dans le village, seule la liste des délibérations est affichée suite à la réforme du 1^{er} juillet 2022, adoptée par le conseil municipal du 28 juin 2022.

SEANCE DU CONSEIL MUNICIPAL du 11 MARS 2025 N° 32

1. Création d'un emploi permanent
2. Modification tableau des effectifs
3. Premier arrêt du projet de deuxième PLHI 2025-2030 – Avis
4. Repas des Jumeauvillois
5. Repas du 13 juillet
6. Tarifs communaux
7. Désignation d'un référent
8. Informations et questions diverses

SEANCE DU CONSEIL MUNICIPAL du 8 AVRIL 2025 N° 33

1. Mise en œuvre de la transmission des actes soumis au contrôle de la légalité
2. Aide exceptionnelle aux frais d'accueil périscolaire
3. Demande de fonds de concours GPSeO pour l'achat d'un tracteur pour la commune
4. Mandat à l'association Jumeauville Loisirs pour l'organisation d'événements dans la commune
5. Compte de gestion 2024 du receveur
6. Compte administratif 2024
7. Affectation du résultat
8. Vote des taxes directes locales
9. Subventions communales aux associations
10. Budget primitif 2025
11. Transfert de la compétence « membre du syndicat mixte d'étude, d'aménagement et de gestion de la base de plein air et de loisirs du Val de Seine de la commune des Mureaux à la CU GPSeO
12. Consultation sur l'élaboration du document cadre relatif à l'identification des surfaces naturelles agricoles et forestières susceptibles d'accueillir des installations photovoltaïques au sol
13. Informations et questions diverses

SEANCE DU CONSEIL MUNICIPAL du 3 JUILLET 2025 N° 33 bis

1. Demande de fonds de concours à GPSeO pour installation d'un chauffage dans l'église
2. Demande de fonds de concours à GPSeO pour travaux de valorisation du patrimoine, d'amélioration énergétique et sécuritaire de bâtiments communaux
3. Convention de servitude sous seing privé relative à l'implantation d'un poste de transformation et tous ses accessoires ENEDIS
4. Convention d'adhésion tripartite Protection Sociale Complémentaire – CIG
5. Modifications horaires Agent
6. Création d'un emploi permanent - Article L332-8 3 du Code Général de la Fonction Publique
7. Modification du tableau des effectifs
8. Informations et questions diverses

Faute de quorum, la séance du conseil municipal est annulée et reportée au mardi 8 juillet 2025.

Lorsque ce quorum n'est pas atteint, l'article L. 2121-17 du CGCT précise que le conseil municipal est à nouveau convoqué à trois jours au moins d'intervalle. Il délibère alors valablement sans condition de quorum. Cette possibilité de délibérer sans condition de quorum ne s'applique que pour les questions reprises de l'ordre du jour de la première réunion qui n'avait pu se tenir faute de quorum.

SEANCE DU CONSEIL MUNICIPAL du 8 JUILLET 2025 N° 34

1. Demande de fonds de concours à GPSeO pour installation d'un chauffage dans l'église
2. Demande de fonds de concours à GPSeO pour travaux de valorisation du patrimoine, d'amélioration énergétique et sécuritaire de bâtiments communaux
3. Convention de servitude sous seing privé relative à l'implantation d'un poste de transformation et tous ses accessoires ENEDIS
4. Convention d'adhésion tripartite Protection Sociale Complémentaire – CIG
5. Modifications horaires Agent
6. Création d'un emploi permanent - Article L332-8 3 du Code Général de la Fonction Publique
7. Modification du tableau des effectifs
8. Informations et questions diverses

BUDGET MUNICIPAL : BUDGET REALISE 2024 ET BUDGET PREVISIONNEL 2025 (BP 2025)

FONCTIONNEMENT

DEPENSES DE FONCTIONNEMENT	REALISE 2024	BP 2025
011 - Charges à caractère général	165 711,18 €	227 784,00 €
012 - Charges de personnel et frais assimilés	196 759,13 €	221 180,00 €
014 - Atténuations de produits	56 920,00 €	56 997,00 €
65 - Autres charges de gestion courante	59 869,00 €	42 798,00 €
66 - Charges financières	32 329,81 €	33 547,05 €
67 - Charges spécifiques	0,00 €	1 000,00 €
68 - Dotations aux provisions et dépréciations	0,00 €	2 900,00 €
023 - Virement à la section d'investissement	0,00 €	172 838,46 €
042 - Opérations d'ordre de transfert entre sections	25 462,34 €	38 375,00 €
TOTAL GENERAL	537 051,46 €	797 419,51 €

RECETTES DE FONCTIONNEMENT	REALISE 2024	BP 2025
013 - Atténuations de charges	0,00 €	0,00 €
70 - Produits des services, du domaine et ventes diverses	66 896,95 €	117 324,00 €
73 - Impôts et taxes	40 859,14 €	40 876,14 €
731 - Fiscalité locale	388 698,77 €	405 171,00 €
74 - Dotations et participations	36 472,18 €	33 485,00 €
75 - Autres produits de gestion courante	72 335,97 €	14 120,00 €
76 - Produits financiers	23,54 €	25,00 €
77 - Produits spécifiques	7 203,91 €	1 271,52 €
78 - Reprises sur amortissements, dépréciations et provisions	1 402,76 €	0,00 €
042 - Opérations d'ordre de transfert entre sections	12 911,86 €	25 824,00 €
002 - Solde d'exécution de la section de Fonctionnement reporté	86 158,85 €	159 322,85 €
TOTAL GENERAL	712 963,93 €	797 419,51 €

INVESTISEMENT

DEPENSES D'INVESTISSEMENT	REALISE 2024	BP 2025
001 - Solde d'exécution de la section d'investissement reporté	0,00 €	16 589,62 €
20 - Immobilisations incorporelles	3 531,60 €	2 000,00 €
204 - Subventions d'équipement versées	12 911,86 €	12 912,00 €
21 - Immobilisations corporelles	62 693,55 €	318 179,46 €
23 - Immobilisations en cours	162 302,48 €	0,00 €
16 - Emprunts et dettes assimilées	345 701,74 €	446 051,00 €
040 - Opérations d'ordre de transfert entre sections	12 911,86 €	25 824,00 €
041 - Opérations patrimoniales	0,00 €	0,00 €
TOTAL GENERAL	600 053,09 €	821 556,08 €

RECETTES D'INVESTISSEMENT	REALISE 2024	BP 2025
10 - Dotations, fonds divers et réserves	37 326,91 €	309 990,62 €
13 - Subventions d'investissement	165 768,38 €	227 852,00 €
16 - Emprunts et dettes assimilées	300 000,00 €	1 500,00 €
024- Produits de cessions		71 000,00 €
021 - Virement de la section de fonctionnement		172 838,46 €
040 - Opérations d'ordre de transfert entre sections	25 462,34 €	38 375,00 €
041 - Opérations patrimoniales	0,00 €	0,00 €
001 - Solde d'exécution de la section d'investissement reporté	54 905,84 €	0,00 €
TOTAL GENERAL	583 463,47 €	821 556,08 €

Amélioration du réseau électrique à Jumeauville : un réseau modernisé et sécurisé

Depuis plusieurs semaines, vous avez peut-être remarqué des travaux sur le réseau électrique de votre commune. Ces travaux, réalisés par Enedis, ont pour objectif d'améliorer la qualité de l'alimentation électrique à Jumeauville tout en intégrant les installations dans une démarche de préservation du paysage.

Un nouveau mode d'alimentation électrique

Jusqu'à présent, Jumeauville était alimenté par des lignes à haute tension aériennes (20 000 volts) en provenance du poste source des Mureaux. Désormais, l'alimentation passe par un réseau souterrain connecté au poste source de Boinville-en-Mantois.

Ce changement permet :

- La suppression de plusieurs lignes aériennes qui traversaient les champs aux abords de la commune,
- Une meilleure résistance du réseau face aux aléas climatiques (vent, orages, chutes d'arbres, etc.),
- L'utilisation d'un réseau neuf et plus fiable pour l'alimentation de la commune.

Un nouveau poste électrique au centre du village



Dans le cadre de ces travaux, un nouveau poste de distribution publique a été installé en face de la mairie, en remplacement d'un ancien poste devenu obsolète. Un habillage de ce nouveau poste sera réalisé fin août, afin qu'il s'intègre le mieux possible dans l'environnement.

Ce nouvel équipement permettra :

- Une amélioration notable de la qualité de fourniture électrique pour l'ensemble des habitants,
- Une réduction du nombre et de la durée des coupures, grâce à une meilleure capacité d'intervention en cas d'incident.



Les poteaux des lignes aériennes qui traversaient les champs aux abords de la commune vont être déposés d'ici à la fin de l'année. Le travail a déjà commencé route de Goussonville où vous avez déjà pu remarquer que les poteaux ont été coupés, que les gros socles de béton ont été extraits du sous-sol, avant d'être évacués.



Ces travaux s'inscrivent dans une volonté de modernisation et de sécurisation durable du réseau électrique de Jumeauville, au service de ses habitants.

Plaques de cocher

AVANT



Aujourd'hui, Les « plaques de cocher » le vrai nom de ces vieux panneaux directionnels se font discrètes.

Si on n'en prend pas soin, elles vont disparaître. Une petite poignée de passionnés s'intéressent à ces vieux panneaux indicateurs.

Le nom de plaques de cocher date de la première moitié du XIX siècle.

A Jumeauville, Jean-Claude Salmon fait partie des passionnés, il a restauré toutes les plaques de notre commune.

Qu'il en soit bien sincèrement remercié.

APRES



Signalétique

- ✚ Dans le cadre d'une amélioration du stationnement dans le village, la matérialisation de places de parking s'est poursuivie impasse des cours. Le respect de ces emplacements est fortement recommandé pour éviter les verbalisations.
- ✚ Un sens interdit a été implanté rue du lavoir dans le sens grande rue => rue des rosiers

Travaux réalisés par GPSEO



Église Saint-Pierre-Es-Liens

Dans la continuité de la restauration de l'église de notre village, des améliorations esthétiques et de confort sont programmées cette année.

Restauration des tableaux du chemin de croix

Les tableaux du « chemin de croix » sont en restauration par des étudiants dans une école spécialisée.

Exemple Station 1 et 7



L'état de conservation des œuvres est relativement mauvais. Un dépoussiérage de tous les éléments est nécessaire. Un traitement biocide ou insecticide est envisagé localement, en cas d'observations de développements biologiques. Une stabilisation des quelques soulèvements est préconisée, ainsi qu'un dégrasage de la couche picturale. Des retouches anciennes à même la toile et discordantes sont à retirer. Une réintégration complète des lacunes améliorera enfin l'appréciation esthétique de l'œuvre. Des mesures préventives sont à mettre en place pour améliorer la conservation au sein de l'église, comme une protection arrière et la protection des éléments métalliques contre la corrosion.

Avec le concours précieux d'une habitante de la commune, nous avons obtenu une participation financière du Mécénat du Crédit Agricole pour cette restauration.

Installation d'un chauffage dans l'église



Après avoir pris conseils auprès de spécialistes et étude des différents modes de chauffage réalisables dans une église, notre choix s'est orienté vers un système de lustres chauffants à rayonnement infrarouge, qui offre de nombreux avantages répondant aux besoins spécifiques des églises, comme une efficacité ciblée sur les zones occupées, un confort rapide pour les fidèles, des économies d'énergies, une installation discrète et respectueuse du patrimoine, une flexibilité d'utilisation, une prévention des risques de dégradation du mobilier religieux liés aux variations brutales de température ou d'humidité.

Deux lustres dans la nef sont prévus ainsi que deux panneaux rayonnants dans le cœur.



Une demande de fonds de concours a été faite auprès de GPSEO pour le financement.

AUTRES EVENEMENTS A JUMEAUVILLE

Les vœux du Maire



Depuis le début de ce mandat électoral, les vœux du maire n'avaient plus eu lieu en raison de la crise sanitaire due à la COVID et pour des raisons économiques.

C'est donc le **11 janvier 2025 à 18h30**, que le maire, Jean-Claude LANGLOIS a souhaité renouer avec cette tradition en présentant ses vœux à la population.

En présence de Madame Sophie Primas, Ministre délégué auprès du Premier

ministre, porte-parole du Gouvernement, Madame Cécile Zammit-Popescu, Président de GPSEO et Monsieur Vincent Poirer, Conseiller régional Ile de France.

Ce fut un bon moment d'échange et de communication en toute simplicité.



Cérémonie du 8 mai 2025



Le 8 mai 1945 est une date historique marquant la fin de la seconde guerre mondiale en Europe. Ce jour-là, les forces alliées ont annoncé la capitulation de l'Allemagne nazie, mettant fin à six années de conflit dévastateur. En France, cette date est commémorée chaque année comme un jour férié pour célébrer cette victoire.

Cérémonies officielles, dépôts de gerbes, discours, silences poignants : le 8 mai est devenu un symbole de paix retrouvée. Une date pour se souvenir des millions de morts, des combats acharnés, mais aussi de la victoire de la liberté sur la barbarie.

La commune de Jumeauville ne manque jamais l'occasion de célébrer cette date aux noms de tous nos disparus.



Comme chaque année, le cortège est parti de la mairie pour se rendre au monument aux morts du cimetière. Après le discours du maire et lecture des noms des combattants jumeauvillois inscrits sur la pierre, nous avons respecté une minute de silence, puis entamé la Marseillaise, accompagnés par les enfants de l'école.

La cérémonie s'est clôturée par un rassemblement à la salle polyvalente pour le pot de l'amitié.



Festivités du 13 juillet 2025



Encore cette année, la section « Fêtes et Animation » de l'association « Jumeauville loisirs », ainsi que la municipalité, ont organisé une soirée dimanche 13 juillet 2025 à la salle communale pour célébrer la Fête Nationale du 14 juillet.

Un apéritif bien frais, original et délicieux, une « Marquissette », accompagné de toasts, verrines, brochettes, préparés par « Fêtes et Animation » a été servi à partir de 20 h sous le préau de la salle communale.

Pour le repas, colombo de poulet mijoté devant nous par le traiteur « Les Délices du Soleil », salade, fromage, et des grillés aux pommes ou abricots de notre boulanger de Guerville, café et les traditionnelles brochettes de bonbons distribuées aux enfants avant leur départ par « Fêtes et Animations ».



Soirée dansante animée par un

Dj au TOP 👍

Très bon moment passé entre voisins et amis.

Soirée gratuite pour les jumeauvillois, avec participation pour les extérieurs accompagnants.

Commerces ambulants



Nouveau :

Depuis mars 2025, un nouveau food-truck « **LES CREPES DELI** » est présent à Jumeauville tous les vendredis de 16 h à 21 h sur le parking de la place de la mairie. Vous y trouverez de délicieuses crêpes, galettes, des paninis et des hot-dogs.

Commande : 06.01.49.36.66

Et toujours MISTER. T : Les mercredis soir



Présent tous les mercredis soir, sur la place de la mairie à Jumeauville, il propose de délicieuses pizzas au feu de bois, des burgers faits maison avec frites.

Commande : 06.58.77.38.07

Cinéma à Jumeauville le 13 septembre 2025

✚ A ne pas manquer, encore une occasion de se réunir et de faire connaissance en toute sympathie.

Du 15 août au 13 septembre 2025
le Département vous offre 78 projections en plein air

YVELINES CINÉ

Accueil
à partir de 19 h
Quiz à 20 h 30

Lancement du film à la tombée de la nuit



Samedi 13 septembre
LE MAÎTRE D'ÉCOLE
JUMEAUVILLE
École Julien Cochin - 64 Grande rue



Toutes les infos sur nos réseaux



Yvelines
Le Département

Etat-civil

Naissances

Date	Nom
9 février 2025	Rose GIRARDET
10 mars 2025	Nour PATUREL
10 mars 2025	Mona PATUREL
4 avril 2025	Valentin MAILLARD

La déclaration de naissance est obligatoire et doit être faite à la mairie du lieu de naissance dans les cinq jours suivant le jour de la naissance, non compris le jour de l'accouchement.

Pièces à fournir : Livret de famille ou carte d'identité + certificat.

Décès / Transcriptions

Date du Décès	Nom
11 janvier 2025	Monsieur Ludovic GAILLEZ
26 janvier 2025	Madame Sylviane PINEL épouse RIBIERE
11 février 2025	Monsieur Jean François SECQ

La déclaration de décès est obligatoire et doit être faite dans un délai de 48 heures à la suite du décès, à la mairie du lieu de décès.

Pièces à fournir : livret de famille du défunt, certificat de décès établi par le médecin.

La déclaration de décès est faite par un parent du défunt, ou par une personne possédant les renseignements d'état civil concernant le défunt, les plus exacts et les plus complets possible.

Mariages

GUIDE DES FUTURS EPOUX

S'adresser à la Mairie du lieu de célébration qui vous indiquera les pièces à fournir
obligatoirement 1 mois avant la date du mariage

Le mariage doit être célébré dans la commune où l'un des futurs époux a son domicile ou sa résidence .

FORMALITES ANTERIEURES A LA CELEBRATION DU MARIAGE
Une « audition des futurs époux » est à effectuer avant la publication des bans. Il vous sera alors demandé de prendre un rendez-vous avec l'officier de l'état-civil qui célébrera votre mariage au moment du dépôt de votre dossier en mairie (au minimum 1 mois avant la date du mariage).

DATE ET HEURE DE LA CÉLÉBRATION
Le jour de la célébration du mariage ne pourra être fixé avant que toutes les pièces nécessaires ne soient produites, examinées et reconnues régulières. L'heure est arrêtée par l'Officier de l'Etat Civil, après consultation du planning et entente avec les parties. Le mariage civil ne pourra être célébré qu'après 10 jours de publication des bans dans les communes respectives de domicile ou résidence des futurs époux.

**Délégation départementale des Yvelines**

Département Santé-environnement

Courriel : ars-dd78-eau@ars.sante.fr

Téléphone : 01 30 97 73 39

Destinataire(s) :

COMMUNAUTE URBAINE GPS&O

MAIRIE DE JUMEAUVILLE

SEFO - AGENCE AUBERGENVILLE

(Code de la santé publique - Titre II : Sécurité sanitaire des eaux et des aliments)

CONTROLE SANITAIRE DES EAUX DESTINEES A LA CONSOMMATION HUMAINE

Résultats des analyses effectuées dans le cadre suivant : Contrôle Sanitaire courant

GPS&O-SEFO

Commune de : JUMEAUVILLE

Prélèvement et mesures de terrain du **13/06/2025 à 09h15** pour l'ARS, par le laboratoire :

LABORATOIRE SANTE ENVIRONNEMENT HYGIENE DE LYON (CARSO-LSEHL), qui a également réalisé les analyses.

Nom et type d'installation : HARGEVILLE-ARNOUVILLE (UNITE DE DISTRIBUTION)

Type d'eau : EAU DISTRIBUEE DESINFECTEE

Nom et localisation du point de surveillance : POINT MOBILE JUMEAUVILLE - MAIRIE EVIER CUISINE SDP RDC

Code point de surveillance : 0000000914 Code installation : 002000

Type d'analyse : D1C7

Code Sise analyse : 00253914 Référence laboratoire : LSE2506-36772 Numéro de prélèvement : 07800247896

Conclusion sanitaire :

Eau d'alimentation conforme aux exigences de qualité en vigueur pour l'ensemble des paramètres mesurés.

			Limites de qualité		Références de qualité	
	Résultats	Unité	Mini	Maxi	Mini	Maxi
Mesures de terrain						
Contexte Environnemental						
Température de l'eau	18,7	°C				25,0
Equilibre Calco-carbonique						
pH	7,7	unité pH			6,5	9,0
Résiduel de traitement						
Chlore libre	0,40	mg/L(Cl2)				
Chlore total	0,48	mg/L(Cl2)				
			Limites de qualité		Références de qualité	
	Résultats	Unité	Mini	Maxi	Mini	Maxi
Analyse laboratoire						
Bactériologie						
Entérocoques /100ml-MS	<1	n/100mL		0		
Bact. aér. revivifiables à 22°-68h	<1	n/mL				
Bact. aér. revivifiables à 36°-44h	<1	n/mL				
Bactéries coliformes /100ml-MS	<1	n/100mL				0
Escherichia coli /100ml - MF	<1	n/100mL		0		
Caractéristiques organoleptiques et minéralisation						
Aspect (qualitatif)	normal	qualit.				
Couleur (qualitatif)	normal	qualit.				
Odeur (qualitatif)	normal	qualit.				
Odeur (dilution à 25°C)	non mesuré	dilut.				
Saveur (qualitatif)	normal	qualit.				
Saveur par dilution à 25°C	non mesuré	dilut.				3
Turbidité néphélométrique NFU	0,1	NFU				2
Conductivité à 25°C	646	µS/cm			200,0	1100
Coloration	<5	mg/L(Pt)				15
Equilibre Calco-carbonique						
pH	7,86	unité pH			6,5	9,0
Paramètres azotés et phosphorés						
Ammonium (en NH4)	<0.05	mg/L				0.1

COMMISSION ACTIONS SOCIALES

Actions toujours en cours

- Anniversaires des personnes de 80 ans et plus,
- Téléassurances, portages des repas sur demande,
- Doudous aux nouveaux nés Jumeauvillois,
- Colis de Noël aux personnes de 70 ans et plus,

Nous tenons à votre disposition différents documents ou informations pour vous aider dans vos démarches : aide APA, carte améthyste, téléassistance, portage de repas, dispositif Yes (visite pendant les vacances), PASS + pour une aide du département auprès des jeunes, ...

Repas des Jumeauvillois

Le traditionnel repas des jumeauvillois avec animation musicale a eu lieu à la salle polyvalente **le dimanche 16 mars 2025 à midi.**



Nous nous sommes régalés au son de l'accordéon et de la trompette, nous avons bien chanté et bien dansé...



Toute personne habitant Jumeauville peut y participer, accompagnée de personnes extérieures au village, s'ils le souhaitent, en fonction des places disponibles. Cet événement est gratuit pour les habitants de Jumeauville de 70 ans et plus. L'inscription est obligatoire.

Après-midi "Goûter -jeux"

Dimanche 12 octobre 2025 à partir de 15 heures à la salle polyvalente

C'est un moment ouvert à tous, jeunes et moins jeunes, que nous voulons convivial.

Des tables seront disposées pour différents jeux de cartes ou de société...

Une pause goûter permettra de discuter...

Nous vous attendons très nombreux

Numéros des membres de la Commission d'Actions Sociales joignables en cas de besoin

Mairie	01 30 42 61 29	Isabelle LAMBERT	06 58 42 73 68
Jean-Claude LANGLOIS	06 83 01 15 38	Muriel PIOT	06 76 42 81 66
Amélie CHOLET	06 64 25 25 92	Monique MAILLARD	06 81 90 93 84
Bruno COCHIN	06 07 21 73 59	Laurence CANAREZZA	07 70 92 09 77

A l'approche des vacances et de l'été qui risque d'être très chaud, les membres de la Commission d'Action Sociale vous invitent à vous faire connaître auprès de la secrétaire de mairie afin d'être appelés ou d'être visités en cas de besoin.

Un registre est tenu en Mairie.

Pour toute démarche administrative ou mise en place de services prendre contact en Mairie au 01 30 42 61 29 ou auprès des membres de la commission.

Nous demandons aussi, à tous, de porter un œil bienveillant à vos voisins...

Document d'informations communal sur les risques majeurs (D.I.C.R.I.M.) à Jumeauville

La prévention, notre priorité

L'information et la sensibilisation des citoyens face aux risques majeurs sur notre commune sont des éléments essentiels pour une prévention efficace.

L'équipe municipale a décidé l'élaboration du Plan Communal de Sauvegarde (PCS) afin de préserver la sécurité des habitants et de protéger au mieux leurs biens et leur environnement.

Ce plan a pour objectif de définir les mesures de prévention et de secours prises pour faire face à cette situation de crise.

La réalisation du PCS répond par ailleurs à l'obligation réglementaire qui lui est faite.

Ce D.I.C.R.I.M. présente les risques qui menacent notre territoire, rappelle les consignes de sécurité à respecter, les moyens d'alerte prévus par la commune, les numéros d'urgence et les démarches à suivre si une telle situation survient sur la commune.

En de telles circonstances, vigilance et entraide sont nécessaires et salvatrices.

Voir le document sur le site de la mairie : <https://www.Mairie-Jumeauville.fr/>

Santé : Bon à savoir



Des idées concrètes pour aider votre proche... et vous sentir moins seul(e).

Votre proche âgé vit à domicile ? Vous l'accompagnez de plus en plus dans ses démarches, voire au quotidien ?

Toutpourlesaidants.com vous aide à trouver des réponses concrètes, simples, positives — pour votre proche et pour vous.



Parfois, il suffit de savoir que ça existe. Et d'oser essayer.





Des solutions qui changent tout

Pour votre proche :

- Retrouver du rythme et du plaisir dans la journée
- Se sentir utile, écouté, reconnu
- Garder de l'autonomie, même quand tout devient plus lent
- Créer du lien, échanger, partager

Pour vous, proche aidant :

- Alléger votre charge mentale sans culpabiliser
- Mieux accompagner sans devoir tout gérer
- Préserver votre relation, au-delà des obligations
- Vous sentir soutenu(e), compris(e), moins seul(e)



Pour qui ?

Pour les enfants, conjoints ou proches qui :

- soutiennent un parent/proche âgé, sur place ou à distance
- s'occupent des papiers, des rendez-vous, du quotidien
- cherchent des idées pour accompagner sans s'épuiser

Mais aussi pour les personnes âgées qui veulent rester chez elles, sereinement, avec des solutions concrètes et non stigmatisantes.

VISITEZ TOUTPOURLES AIDANTS.COM

www.toutpourlesaidants.com est un site de Serpense SAS
32 rue Armand, 75019 Paris
Immatriculée 982 546 004 au RCS de Paris



Ne pas jeter sur la voie publique



À la Ligue, on accompagne aussi les proches !

Dans la maladie, les proches aussi sont en première ligne...
Découvrez nos nouveaux ateliers

Comité des Yvelines de la Ligue contre le cancer
80 bis avenue du Général Leclerc, 78220 Viroflay
Tél. 01 39 50 24 51
Site web : www.ligue-cancer.net/cd78

LA LIGUE CONTRE LE CANCER
YVELINES

UN TEMPS POUR SE RESSOURCER

À PARTIR DE SEPTEMBRE 2025



► **ATELIER SOPHROLOGIE***
Ouvert aux proches aidants et aux patients
► Un samedi par mois de 11h à 12h
Maison de Quartier de Porchefontaine
86 rue Yves le Coz, 78000 Versailles.



► **ATELIER CHANT***
Ouvert aux proches aidants et aux patients
► Chaque jeudi de 10h30 à 11h30
8 rue de Versailles, 78150 Le Chesnay-Rocquencourt.

► **SOUTIEN PSYCHOLOGIQUE***
Ouvert aux proches aidants et aux patients
► Séances disponibles à Houdan, Les Mureaux, Le Vésinet, Mantes-la-Jolie, Viroflay.

Faites un don sur ligue-cancer.net :



Infos & inscription :
Comité des Yvelines – Ligue contre le cancer
✉ ely@ligue-cancer.net | ☎ 01 39 50 83 50
*Sans contribution financière requise

Vous êtes concerné.e.s par la maladie cancéreuse, la Ligue vous propose gratuitement les prestations et ateliers suivants. Planning de Septembre à Décembre 2025



Aubergenville
Activité Physique
Les mercredis de 9H15 à 10H15

Sophrologie
Les mercredis de 10H30 à 11H30

Le Chesnay-Rocquencourt
Atelier Chant
Les jeudis de 10h30 à 11h30

Les Clayes-sous-Bois
Sophrologie
Les mardis de 10H45 à 11H45

Les Mureaux
Soins socio-esthétique

Réunion alimentation
Soutien Psychologique
Sur RDV

Le Vésinet
Soutien Psychologique
Sur RDV

Maisons Laffitte
Yoga
Les jeudis de 15H à 16H15

Mantes-la-Jolie
Réunions alimentation
Soins socio-esthétique

Ostéopathie
Les lundis après-midi sur RDV
Poissy
Sur inscription après un 1er RDV de bilan

Sophrologie
Les mercredis de 10H à 11H ou de 11H30 à 12H30

Accompagnement à la vie professionnelle
Coaching individuel Sur RDV

Goûter convivialité
Les jeudis après-midi

Porcheville
Soutien Psychologique
Sur RDV

Rambouillet
Réunion alimentation

Activité Physique
Les mardis de 16H30 à 17H30

Saint Germain en Laye
Soins socio-esthétique
Ostéopathie
Les lundis après-midi sur RDV

Sartrouville
Activité Physique
Les mardis de 16H15 à 17H15
Les jeudis de 16H15 à 17H15

Réunions alimentation
Les lundis matin
Trappes
Accompagnement à la vie professionnelle
Coaching individuel
Les jeudis après-midi sur RDV

Réunion alimentation
Versailles
Activité Physique
Les lundis de 17H à 18H
Les vendredis de 14H30 à 15H30

Qi-Gong
Les jeudis de 15H à 16H

Sophrologie
Les lundis de 9H30 à 10H30

Viroflay
Aide Administrative
Les lundis sur RDV

Soutien Psychologique
Les mercredis sur RDV

Accompagnement à la vie professionnelle
Coaching individuel
Les jeudis après-midi sur RDV

Atelier collectif
"Mon identité professionnelle"
Jeudi 11 septembre de 14H à 17h

Ostéopathie
Les lundis matin sur RDV

Soins socio-esthétique
Les vendredis de 10H à 12H

Réunions alimentation
Les lundis matin

A distance (En visio)
Mémoire / Remédiation cognitive
L'atelier propose des exercices intellectuels ludiques et variés pour reconnecter les neurones et atténuer les effets du brouillard cognitif lié aux traitements.

Espace de parole Féminité, Intimité, Image de soi
Les jeudis de 14H à 16H

"Pratiques complémentaires: que peut-on en penser?"
Le 26 septembre de 10H à 12H

NEW

A la Ligue, on accompagne aussi les proches !

Dans la maladie, les proches aussi sont en première ligne...

Versailles A CONFIRMER
Sophrologie
Les samedis de 11h à 12h
Ouvert aux proches aidants et aux patients.

Le Chesnay-Rocquencourt
Atelier Chant
Les jeudis de 10H30 à 11H30
Ouvert aux proches aidants et aux patients.

Infos & inscription : Comité des Yvelines – Ligue contre le cancer
✉ ely@ligue-cancer.net | ☎ 01 39 50 83 50

Changement des règles pour les élections municipales

La **Loi n° 2025-444** du 21 mai 2025 introduit des changements significatifs dans le mode de scrutin pour les élections municipales, visant à renforcer la **vitalité démocratique**, la **cohésion municipale** et la **parité**. Ces nouvelles règles s'appliqueront dès les élections municipales de mars 2026 à Jumeauville.



Les prochaines élections municipales sont prévues en 2026.

La date précise de l'élection doit être communiquée aux électeurs au moins 3 mois à l'avance.

Les conseillers municipaux sont élus pour 6 ans au suffrage universel direct par les électeurs français et européens inscrits sur les listes électorales en France. Le mode de scrutin combine les règles du scrutin majoritaire à 2 tours et celles du scrutin proportionnel.

Les Nouveautés du Scrutin

Fin du Panachage

Le panachage, qui permettait aux électeurs de modifier l'ordre des candidats, d'ajouter ou de rayer des noms sur les bulletins de vote, est désormais interdit. Tout bulletin comportant un panachage sera considéré comme bulletin nul.

Composition des Listes

Les listes de candidats de la commune doivent comporter entre **13 et 17 candidats**. L'ordre des candidats sur la liste n'influence pas la désignation du futur maire ou des adjoints. Le Maire n'est pas forcément mis en tête de liste, l'ordre peut être différent.

Parité Obligatoire

Les listes doivent être paritaires, avec une alternance entre hommes et femmes. Les candidats ont la liberté de choisir le genre de la tête de liste, mais l'équilibre doit être respecté.

Détails du Scrutin de Liste Proportionnel

Les candidats devront donc se présenter sur une liste comptant, si possible, autant de noms que de sièges à pourvoir et jusqu'à deux de plus.

- Effectif légal du conseil municipal : 15
- Nombre minimum de candidats : 13 (liste réputée complète)
- Nombre maximum de candidats : 17

Élection au Premier Tour

L'élection est acquise dès le premier tour lorsqu'il n'y a qu'une seule liste ou si en présence de deux listes, l'une d'elle recueille la majorité absolue des suffrages exprimés (plus de 50 % des suffrages exprimés).

Suffrages exprimés : nombre de bulletins de vote valides moins le nombre de bulletins blancs et nuls

Bulletins nuls : Bulletin sans enveloppe - Bulletin non réglementaire - Bulletin annoté (nom barré, ajout ou suppression de noms, modification de l'ordre de présentations des candidats, bulletin comportant des noms de personnes non candidates, bulletin comportant des photographie ou représentation de toute personne qui n'est pas candidate ou autre photographie ou représentation d'un animal) - Bulletin déchiré

Organisation d'un Second Tour

Si aucune liste n'atteint la majorité, un second tour est organisé. Les listes ayant obtenu au moins **10 % des suffrages** au premier tour peuvent participer, et celles ayant au moins **5 %** peuvent fusionner.

Il n'est plus possible de candidater au second tour uniquement et le dépôt d'une candidature devient obligatoire pour chaque tour.

Élections du Maire et des Adjoints

Le maire et ses adjoints seront élus par les conseillers municipaux le premier week-end suivant les élections. Notons que l'obligation de parité ne s'applique pas entre le maire et le 1^{er} adjoint.

Ces informations sont données sous-réserve de modifications encore possibles, la circulaire officielle n'étant pas encore parue



Yvelines
Le Département

Le Département des Yvelines engage, à partir du 2 juin, une nouvelle campagne d'inscriptions au Pass+ pour l'année scolaire 2025-2026.

Le Pass+ offre deux avantages aux jeunes yvelinois éligibles :

- **Une aide financière de 80 à 100€** pour pratiquer des activités culturelles et sportives auprès de 3 000 organismes yvelinois et altoséquanais référencés en ligne : www.passplus.fr
- **Une offre de bons plans** (tarifs réduits, jeux-concours...) proposés par ces mêmes organismes à retrouver également en ligne.

+ d'infos sur yvelines.fr

Transport à la demande

À compter du 1er septembre 2025, le service Transport à la Demande (TàD) Mantois évolue pour mieux répondre à vos besoins de mobilité sur le territoire.



Qu'est-ce que le TàD Mantois ?

Le TàD Mantois vous permet de vous déplacer sur réservation, entre un arrêt proche de chez vous et l'un des principaux points d'intérêt de votre zone (gare, centre commercial, établissement public, etc.).

Le service couvre 255 points d'arrêt et 50 points d'intérêt, répartis sur l'ensemble du territoire.

Ce qui change à partir du 1er septembre 2025 :

Le territoire sera organisé en 3 zones, chacune avec ses propres points d'intérêt, mais aussi des points communs à l'ensemble du territoire.

Comment réserver ?

Sur le site : tad.iledefrance-mobilites.fr

Via l'application TàD Île-de-France Mobilités

Ou par téléphone : 0800 10 20 20 (appel gratuit)

Horaires du service : du lundi au samedi, de 9h à 17h (hors jours fériés)

Réservation possible jusqu'à 1 heure avant le départ

Combien ça coûte ?

La tarification régionale s'applique au service de Transport à la Demande TàD Mantois. Vous pouvez retrouver la liste des titres de transport ainsi que l'ensemble des modalités dans la rubrique « Titres et Tarifs » du portail régional www.iledefrance-mobilites.fr

Vous avez la possibilité de payer votre titre avec votre smartphone en envoyant **TAD54** au **93100**.

La validation de votre titre de transport vous sera demandée à la montée du véhicule.



GPS&O poursuit l'extension de son réseau d'eau adoucie

Alors que 68 % des Français exprimaient en 2024 leur insatisfaction face à la présence de calcaire dans l'eau du robinet – bien avant les questions de goût ou d'odeur –, la Communauté urbaine Grand Paris Seine & Oise (GPS&O) réaffirme son engagement à offrir une eau de meilleure qualité à ses habitants.

Si l'eau dure reste la norme pour de nombreux Franciliens, GPS&O se distingue par sa politique volontariste en matière d'adoucissement de l'eau. D'ici 2028, près de **363 000 habitants** – soit **83 % des habitants du territoire** – bénéficieront d'une eau adoucie, grâce à un programme ambitieux d'investissement.

Un investissement durable pour une eau plus douce

Après avoir mis en service quatre premières unités de décarbonatation, GPS&O poursuit ses efforts avec la construction de **quatre nouveaux équipements** d'ici 2028. Ces unités viendront s'ajouter aux installations existantes au cours des trois prochaines années.

Première étape dès l'été 2025 : les communes de **Fontenay-Saint-Père, Brueil-en-Vexin et Sailly** recevront une eau adoucie, grâce à l'unité de traitement de Follainville-Dennemont, rendue accessible via une nouvelle interconnexion entre les réservoirs de Limay et de Fontenay-Saint-Père, opérationnelle à partir de juillet 2025. **Drocourt** rejoindra cette dynamique peu après.

À l'automne 2025, une nouvelle unité de décarbonatation située à Auffreville-Brasseuil permettra d'alimenter **quatre communes supplémentaires**, représentant **24 373 habitants** : **Auffreville-Brasseuil, Breuil-Bois-Robert, Mantes-la-Ville et Vert**.

Également, **cinq autres communes** se verront alimentées par l'eau décarbonatée issue de l'unité de traitement de Buchelay représentant **2012 habitants** : **Favrieux, Fontenay-Mauvoisin, Jouy-Mauvoisin, Le Tertre-Saint-Denis et Perdreauville**.

Une politique de l'eau ambitieuse, au service des habitants

Avec ce programme progressif de décarbonatation, GPS&O agit concrètement pour une eau plus agréable au quotidien, respectueuse des installations domestiques et des attentes des usagers. L'adoucissement de l'eau représente un enjeu de santé publique, de confort et de durabilité : un engagement fort pour l'avenir du territoire.

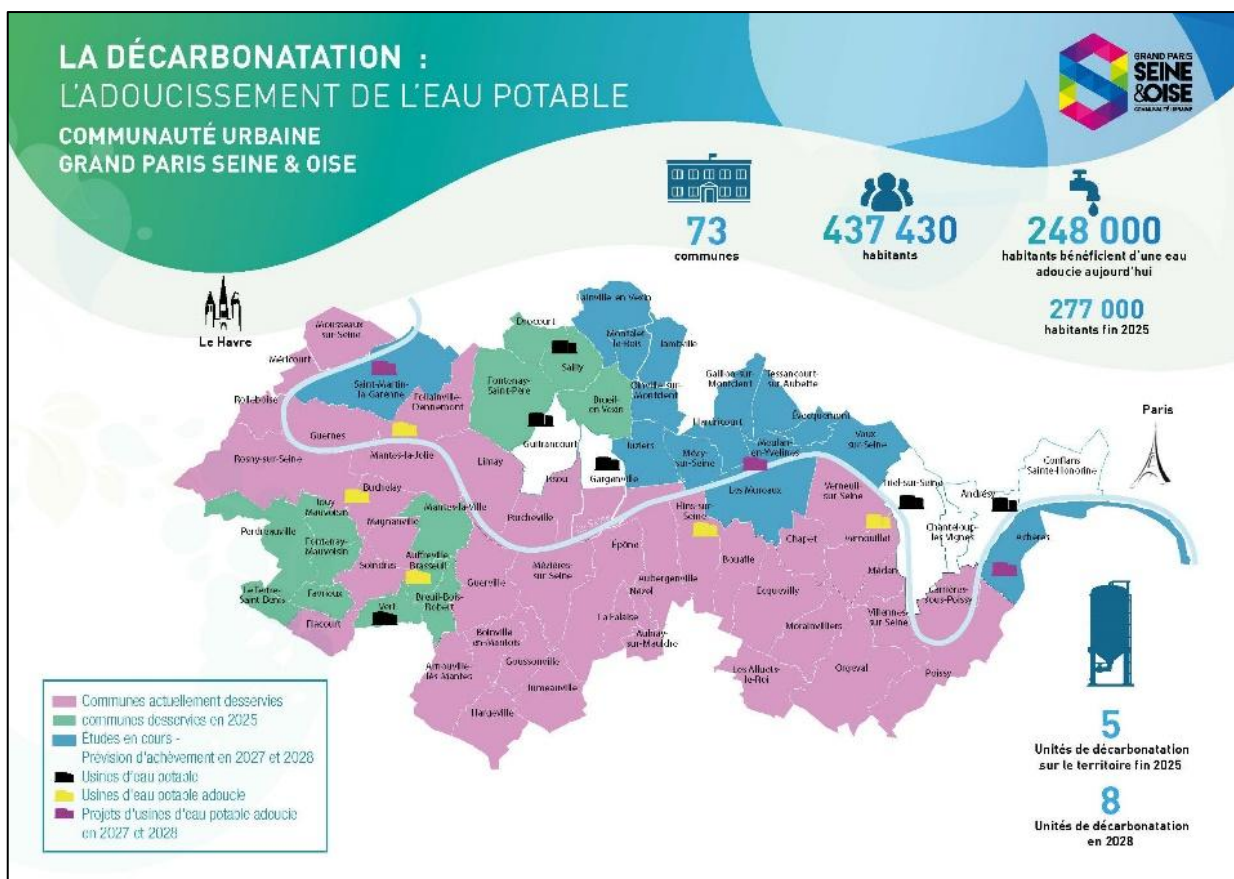

Mes jours de collecte pour ne plus se tromper de jour



Calendrier des collectes 2025

Janvier	Février	Mars	Avril	Mai	Juin
01 Me	01 Sa	01 Sa	01 Ma	01 Je	01 Di
02 Je	02 Di	02 Di	02 Me	02 Ve	02 Lu
03 Ve	03 Lu	03 Lu	03 Je	03 Sa	03 Ma
04 Sa	04 Ma	04 Ma	04 Ve	04 Di	04 Me
05 Di	05 Me	05 Me	05 Sa	05 Lu	05 Je
06 Lu	06 Je	06 Je	06 Di	06 Ma	06 Ve
07 Ma	07 Ve	07 Ve	07 Lu	07 Me	07 Sa
08 Me	08 Sa	08 Sa	08 Ma	08 Je	08 Di
09 Je	09 Di	09 Di	09 Me	09 Ve	09 Lu
10 Ve	10 Lu	10 Lu	10 Je	10 Sa	10 Ma
11 Sa	11 Ma	11 Ma	11 Ve	11 Di	11 Me
12 Di	12 Me	12 Me	12 Sa	12 Lu	12 Je
13 Lu	13 Je	13 Je	13 Di	13 Ma	13 Ve
14 Ma	14 Ve	14 Ve	14 Lu	14 Me	14 Sa
15 Me	15 Sa	15 Sa	15 Ma	15 Je	15 Di
16 Je	16 Di	16 Di	16 Me	16 Ve	16 Lu
17 Ve	17 Lu	17 Lu	17 Je	17 Sa	17 Ma
18 Sa	18 Ma	18 Ma	18 Ve	18 Di	18 Me
19 Di	19 Me	19 Me	19 Sa	19 Lu	19 Je
20 Lu	20 Je	20 Je	20 Di	20 Ma	20 Ve
21 Ma	21 Ve	21 Ve	21 Lu	21 Me	21 Sa
22 Me	22 Sa	22 Sa	22 Ma	22 Je	22 Di
23 Je	23 Di	23 Di	23 Me	23 Ve	23 Lu
24 Ve	24 Lu	24 Lu	24 Je	24 Sa	24 Ma
25 Sa	25 Ma	25 Ma	25 Ve	25 Di	25 Me
26 Di	26 Me	26 Me	26 Sa	26 Lu	26 Je
27 Lu	27 Je	27 Je	27 Di	27 Ma	27 Ve
28 Ma	28 Ve	28 Ve	28 Lu	28 Me	28 Sa
29 Me	29 Sa	29 Sa	29 Ma	29 Je	29 Di
30 Je		30 Di	30 Me	30 Ve	30 Lu
31 Ve		31 Lu		31 Sa	

Vacances scolaires
Jour férié

- Ordures ménagères
- Emballages recyclables
- Végétaux

Devant chez vous
Sortir votre bac le matin avant midi

Encombrants

Devant chez vous
Sortir vos encombrants la veille au soir à partir de 18h00

C'est nouveau !
Flashez pour des infos personnalisées sur vos déchets !





Calendrier des collectes 2025

Juillet	Août	Septembre	Octobre	Novembre	Décembre
01 Ma	01 Ve	01 Lu	01 Me	01 Sa	01 Lu
02 Me	02 Sa	02 Ma	02 Je	02 Di	02 Ma
03 Je	03 Di	03 Me	03 Ve	03 Lu	03 Me
04 Ve	04 Lu	04 Je	04 Sa	04 Ma	04 Je
05 Sa	05 Ma	05 Ve	05 Di	05 Me	05 Ve
06 Di	06 Me	06 Sa	06 Lu	06 Je	06 Sa
07 Lu	07 Je	07 Di	07 Ma	07 Ve	07 Di
08 Ma	08 Ve	08 Lu	08 Me	08 Sa	08 Lu
09 Me	09 Sa	09 Ma	09 Je	09 Di	09 Ma
10 Je	10 Di	10 Me	10 Ve	10 Lu	10 Me
11 Ve	11 Lu	11 Je	11 Sa	11 Ma	11 Je
12 Sa	12 Ma	12 Ve	12 Di	12 Me	12 Ve
13 Di	13 Me	13 Sa	13 Lu	13 Je	13 Sa
14 Lu	14 Je	14 Di	14 Ma	14 Ve	14 Di
15 Me	15 Sa	15 Lu	15 Me	15 Sa	15 Lu
16 Me	16 Sa	16 Ma	16 Je	16 Di	16 Ma
17 Je	17 Di	17 Me	17 Ve	17 Lu	17 Me
18 Ve	18 Lu	18 Je	18 Sa	18 Ma	18 Je
19 Sa	19 Ma	19 Ve	19 Di	19 Me	19 Ve
20 Di	20 Me	20 Sa	20 Lu	20 Je	20 Sa
21 Lu	21 Je	21 Di	21 Ma	21 Ve	21 Di
22 Ma	22 Ve	22 Lu	22 Me	22 Sa	22 Lu
23 Me	23 Sa	23 Ma	23 Je	23 Di	23 Ma
24 Je	24 Di	24 Me	24 Ve	24 Lu	24 Me
25 Ve	25 Lu	25 Je	25 Sa	25 Ma	25 Je
26 Sa	26 Ma	26 Ve	26 Di	26 Me	26 Ve
27 Di	27 Me	27 Sa	27 Lu	27 Je	27 Sa
28 Lu	28 Je	28 Di	28 Ma	28 Ve	28 Di
29 Ma	29 Ve	29 Lu	29 Me	29 Sa	29 Lu
30 Me	30 Sa	30 Ma	30 Je	30 Di	30 Ma
31 Je	31 Di		31 Ve		31 Me

Vacances scolaires
Jour férié

- Ordures ménagères
- Emballages recyclables
- Végétaux

Devant chez vous
Sortir votre bac le matin avant midi

Encombrants

Devant chez vous
Sortir vos encombrants la veille au soir à partir de 18h00

C'est nouveau !
Flashez pour des infos personnalisées sur vos déchets !



(Plus de calendrier papier, mais consultable via : <https://gpseo.fr/votre-quotidien/gerer-mes-dechets/mes-jours-collecte>

Saison de chasse 2025-2026

La période d'ouverture générale de la chasse à tir, par arme à feu et à l'arc des espèces de gibier est fixée dans le département des Yvelines, de jour :

du 21 septembre 2025 à 9 h au 28 février 2026 à 18 h.

Par dérogation, les espèces de gibier figurant au tableau ci-dessous ne peuvent être chassés que pendant les périodes comprises entre les dates et aux conditions spécifiques de chasse à tir suivantes :

DATES OUVERTURE / FERMETURE
SAISON 2025/2026

Grand Gibier - <u>chasse individuelle uniquement</u> (approche et affût)	En Période anticipée	
Sanglier	01-juin-25	20-sept.-25
Chevreuil	01-juin-25	20-sept.-25
Cerf / mouflon	01-sept.-25	17-oct.-25
Grand Gibier (1) - <u>chasse collective</u>		
Sanglier sur autorisation préalable de la FDC21	01-juin-25	14-août-25
Sanglier chasse autorisée dans le cadre du plan de chasse sans autorisation préalable FDC21	15-août-25	20-sept.-25

Grand Gibier (1) - <u>chasse collective et/ou individuelles</u>	En Période ouverture générale	
Sanglier	21-sept.-25	28-févr.-26
Chevreuil	21-sept.-25	28-févr.-26
Cerf / mouflon	18-oct.-25	28-févr.-26
Petit gibier / migrateurs		
Oiseaux d'eau et de passage	Arrêtés ministériels spécifiques	
Canard colvert	21-août-25	31-janv.-26
Tourterelles des bois	30-août-25	20-févr.-26 Sauf si interdiction reconduite par arrêté ministériel
Cailles des blés	30-août-25	20-févr.-26
Grives / Pigeons / Merles	21-sept.-25	10-févr.-26
Bécasses des bois (2)	21-sept.-25	20-févr.-26
Autres gibiers sédentaires		
Renard (hors plan de chasse)	21-sept.-25	28-févr.-26
Perdrix / Faisans	21-sept.-25	28-févr.-26
Lièvres	05-oct.-25	26-oct.-25
Lièvres communes AOC	05-oct.-25	02-nov.-25
Lièvres communes PDG	05-oct.-25	11-nov.-25
Lapins de garenne	21-sept.-25	28-févr.-26
Autres gibiers sédentaires	21-sept.-25	28-févr.-26

Grand Gibier - <u>chasse collective et/ou individuelle</u>	Après fermeture générale	
Sanglier sans autorisation préalable de la FDC21	01-mars-26	31-mars-26
Sanglier à titre exceptionnel sur autorisation fédérale uniquement à l'affût, à l'approche voir en battue (3)	01-avr.-26	31-mai-26

(1) Réglementation spécifique cœur de parc, ouverture en battue toutes espèces au 18 octobre

(2) Réglementation spécifique cœur de parc, ouverture de la bécasse au 18 octobre

(3) pour les plans de chasse situés en cœur de parc, l'autorisation sera délivrée par le Directeur du Parc.

Quelques Idées de sorties en Yvelines

Croisière Batellerie et éclusage - Conflans-Sainte-Honorine : Du 29 juin au 07 septembre 2025



Votre guide vous fait le récit de la cité des bateliers, entre anecdotes et histoires.

Trajet de la croisière : Conflans-Sainte-Honorine, côté Seine, côté Oise, Andrésey et écluse d'Andrésey.

Voyage initiatique à la découverte de ces Terres de Seine vues de l'eau !

Un moment unique de détente et de plaisir à bord de la vedette fluviale, le TIVANO pour une promenade commentée.

Pour plus d'informations : contact@terres-de-seine.fr
•01 30 74 60 65

Visite commentée « Alfred Manessier, peintre du XXème siècle » - Émancé : Du 23 août au 10 septembre 2025



Visite commentée "Alfred Manessier, peintre du XXème siècle", un moment suspendu dans le temps.

L'Office de Tourisme vous emmène visiter l'atelier du peintre Alfred Manessier à Émancé.

Poussez les portes de l'atelier d'Alfred Manessier dans le petit village d'Émancé et découvrez son univers artistique.

Pour plus d'informations : contact@rambouillet-tourisme.fr
•01 34 83 21 21

Escape Games façon Monte-Cristo - Le Port-Marly : jusqu'au 07 décembre 2025



Jeu créé pour le château de Monte-Cristo. Enfermés dans une pièce, il convient de rechercher des documents top secrets en 1 heure. Sur réservation par téléphone uniquement.

8 personnes sont enfermées dans une pièce du château. Des documents top secrets sont à trouver dans cet espace restreint. Il s'agit d'effectuer une mission pour sauver la France ! Cadenas à ouvrir, codes à déchiffrer, messages secrets à trouver et cela en seulement 1 heure ! Jeu créé pour le château de Monte-Cristo par la compagnie Artistes et compagnie. Suspense et humour sont au programme ! Sur réservation par téléphone uniquement. Pour un public familial. Enfants à partir de 12 ans. Enfants obligatoirement accompagnés d'un adulte.

Pour plus d'informations : contact@chateau-monte-cristo.com
•01 39 16 49 49

En dehors des piscines couvertes, voici les meilleurs endroits pour se rafraîchir et faire bronzette dans les Yvelines tout l'été ! Du sable, des vagues, des serviettes étalées, des plongeoirs... découvrez les spots incontournables de l'été !

Ile de Loisirs du Val de Seine : 78480 - Verneuil-sur-Seine



La base de loisirs du Val-de-Seine est sans conteste la plus verte et la plus fleurie d'Île-de-France avec ses nombreux parcs, jardins et forêts.

S'étendant sur plus de 260 hectares, elle allie l'eau à la verdure en toute harmonie pour fournir un maximum de calme et de détente. Vous pourrez vous balader dans les jardins et forêts qui la parsèment et ainsi partir à la découverte des diverses variétés d'arbres et de fleurs qu'elle dissimule.

Au milieu de ce havre de paix naturel, vous pourrez vous adonner à un large choix d'activités sportives, au gré de vos envies, comme le canoë-kayak, la baignade, le volley-ball, le jogging, le rugby, le basket, le golf, l'équitation et la balade à cheval, la pêche, le pédalo, le paddle, le tennis ou encore le badminton....

Vous pourrez également faire une petite partie de pétanque ou encore un bon tennis de table ! A vous de choisir ! Payant du 1er juillet au 4 septembre 2025.

Pour plus d'informations : contact@valdeseine.iledeloisirs.fr - vds78@orange.fr - 01 39 28 16 20

L'Île de loisirs des Boucles de Seine : 78270 Mousseaux-sur-Seine



Disposant d'un grand plan d'eau, l'île de loisirs propose pendant l'été une plage de sable fin longue de 150 mètres où la baignade est surveillée pour le plaisir de tous.

Offrez-vous un moment d'évasion au cœur d'un espace naturel de 350 hectares. Voile, canoë, golf, randonnée ou baignade : une multitude d'activités à pratiquer en solo, en famille ou entre amis, dans un cadre calme et ressourçant.

Située dans un environnement préservé de 350 hectares, cette base de loisirs offre un cadre idéal pour une journée ou un séjour au vert. Avec un lac de plus de 120 hectares, l'île de loisirs est particulièrement tournée vers les activités nautiques : baignade surveillée, voile, catamaran, canoë, pédalo ou encore pêche à la carpe et au brochet.

Côté plein air, l'offre est tout aussi diversifiée : parcours de randonnée pédestre ou cyclable, courts de tennis, golf 18 trous, tir à l'arc ou encore parcours d'orientation. Des animations et stages sont proposés tout au long de l'année, notamment autour de la voile ou d'événements sportifs.

Des aires de repos et de pique-nique sont aménagées pour profiter pleinement du site, ainsi que des plages de sable accessibles en été. Deux restaurants situés sur place permettent de se restaurer en toute tranquillité. Un lieu pensé pour tous, entre nature, sport et détente.

Pour plus d'informations : accueil@base-bouclesdeseine.fr - 01 30 33 97 83

Base de loisirs des Etangs de Hollande : Route des étangs de Hollande, 78610 Les Bréviaires



Belle plage de sable blanc au bord de l'étang de Hollande avec baignade surveillée. Ce véritable havre de paix est un cadre exceptionnel pour vos promenades en famille, vos activités de loisirs et autres moments de détente au bord de l'eau : baignade surveillée, location de pédalos, de canoë ou de paddle, et même un parcours géant de structures gonflables flottantes.

Juillet, août : ouverture quotidienne de 11h à 19h.

Pour plus d'informations : base-rambouillet@wampark.fr

•01 80 82 36 20

L'île de loisirs de Saint-Quentin-en-Yvelines



Ici, pas de lac et plus de piscine, mais une super aire de jeux d'eau, en lieu et place de l'ancienne pataugeoire. Quoi de mieux pour les enfants que de venir se rafraîchir au sein d'un espace ludique et spécialement aménagé pour eux ! Situé à deux pas de nombreuses autres activités, cette aire de jeu est l'endroit rêvé pour venir s'amuser en se rafraîchissant tout au long de l'été. L'aire de jeux d'eau destinée aux enfants de moins de 12 ans.

Pour plus d'informations : contact@saint-quentin-en-yvelines.iledeloisirs.fr

• 01.30.16.44.40 - Réservation obligatoire pour les groupes

Top des lieux de pique-nique dans les Yvelines

Ça y est, les beaux jours arrivent ! Et qui dit soleil dit... pique-nique en plein air bien sûr ! tous les coins sympas, dénichés exprès pour vous faire passer un moment gourmand en toute détente.

La **forêt départementale de Sainte-Apolline à Plaisir** est un lieu liant patrimoine naturel et historique. Son ancienne chapelle a donné son nom à cette forêt « Sainte Apolline » (patronne des dentistes). Une allée de tilleuls centenaires marque l'emplacement de cette ancienne chapelle et quelques pierres de fondation sont encore présentes. Ce site boisé est principalement composé de futaie de chênes rouvres et de taillis de châtaigniers. Un étang, d'une superficie de 1,6 hectare vient compléter cet espace. Prenez des forces sur l'aire de pique-nique avant de partir à la découverte du cap énigme, chasse au trésor gratuite à réaliser en toute autonomie !

Si vous êtes plus à l'est des Yvelines pas de panique, la **Cour Roland à Jouy-en-Josas** a tout ce qu'il vous faut ! Terrain de rugby, de tennis ou encore de badminton et de ping-pong, sans oublier un parcours santé sympa en forêt.

Les **étangs de la minière** à Guyancourt sauront satisfaire les amateurs de VTT. Le cadre est magnifique au cœur d'un site naturel incontournable de la ville nouvelle et est le point de départ de plusieurs itinéraires de randonnées ou de pistes cyclables.

La **Ferme de Gally de Saint Cyr l'Ecole** vous offre des espaces aménagés pour un pique-nique entre amis ou en famille. Un grand espace entre la jardinerie et la ferme s'ouvre à vous avec de nombreuses tables à disposition. Des barbecues y sont disponibles à proximité des labyrinthes à l'occasion des soirées nocturnes aux labyrinthes organisées au mois de septembre. Le Café de Gally prend ses quartiers d'été et vous attend au milieu des jardins dans la pépinière du magasin et vous propose des formules sous formes de « paniers ».

A **Versailles**, le plan du **parc du Domaine de Madame Elisabeth** fut dessiné par l'architecte A-L Etable de la Brière, à la demande de la famille Guéméné-Conti. En 1783 la propriété fut acquise par Louis XVI qui l'offrit à sa sœur, Madame Elisabeth. Remanié au XIXème siècle dans l'esprit d'un jardin romantique anglais, le parc a gardé son état d'esprit premier : grotte, bosquets et grandes perspectives encadrées de bosquets. L'endroit idéal pour un pique-nique en toute tranquillité sous la fraîcheur des arbres centenaires.

Toujours à **Versailles**, le **Parc Balbi** est situé contre le Potager du roi. Il s'agit du jardin de la propriété aménagée en 1785 par J.-F. Chalgrin pour la comtesse de Balbi, maîtresse du comte de Provence, frère de Louis XVI. Les pique-niques y sont autorisés, ainsi que le fait de s'asseoir sur les pelouses !

Pour encore plus d'idées rendez-vous sur :

Département des Yvelines
2, place A. Mignot
78000 Versailles
Tél. 01 39 07 71 22



Yvelines
Le Département

LES SORTIES NATURE

DÉCOUVERTE DES INSECTES AQUATIQUES

Samedi 19 juillet de 14h à 16h
Avec l'Office pour les insectes et leur environnement (Opie)

Lors d'une promenade, observez la vie du milieu aquatique et apprenez à reconnaître ses nombreux locataires. Tout public à partir de 4 ans

DÉCOUVERTE DES PETITES BÊTES DU SOL

Samedi 13 septembre de 14h à 16h
Avec l'association Ville Verte

Fouillez dans les herbes, soulevez les pierres, reniflez le sol... et vous trouverez à coup sûr des indices sur les petites bêtes qui vivent sous nos pieds !
À partir de 4 ans

ACTIVITÉ LAND ART

Samedi 13 septembre de 17h à 18h30
Avec l'Association Ville Verte

Composez votre tableau naturel à l'aide des trésors que recèle le Parc : feuilles mortes, mousses, bogues...
À partir de 4 ans

BALADE CONTÉE « COULEURS D'AUTOMNE »

Samedi 27 septembre de 16h à 17h15
Avec la conteuse Charlotte Gilot

La conteuse Charlotte Gilot et PikPik le hérisson vous invitent à découvrir un conte aux mille couleurs, ponctué de surprises et de chansons !
À partir de 3 ans

CHASSE AUX TRÉSORS FORESTIERS

Samedi 4 octobre de 14h30 à 17h
Avec l'association Fans de forêt

Découvrez les différentes essences du Parc, apprenez à mesurer les arbres avec une croix de bûcheron et un compas forestier à l'occasion d'une balade ponctuée par la création d'un land art éphémère.
À partir de 3 ans

Dans le cadre des Journées Européennes du Patrimoine :

JE VOYAGE AVEC LES CARTES

Samedi 20 septembre de 14h30 à 17h
Avec le guide de pays Gilles Lemaire

Loin des écrans et du GPS, venez renouer avec la nature et apprendre à vous repérer dans l'espace. Le Parc départemental du Peuple de l'herbe est un terrain de jeu idéal pour savoir s'orienter et apprendre à lire une carte. Saurez-vous retrouver votre chemin ?
À partir de 10 ans

OBSERVATION DES ÉTOILES

Samedi 20 septembre de 20h30 à 22h30
Avec l'Association Française d'Astronomie (AFA)

Apprenez à reconnaître les étoiles et observez-les à l'aide de télescopes !
Activité ouverte à tous !
Sortie nocturne - À partir de 5 ans
Prévoyez des vêtements chauds.

LES EXPOSITIONS TEMPORAIRES à la Maison des insectes



PLAYMOBIL®, EN AVANT LES ESPACES NATURELS SENSIBLES

Du 5 juillet au 13 septembre

Par Jean-Philippe Broussin Play! Original E-shop & Event

Sous la forme de dioramas, réalisés à partir de jouets Playmobil®, venez découvrir des scènes illustrant la vie et la gestion des Espaces Naturels Sensibles des Yvelines. Balades naturalistes, randonnées, courses d'orientation, cyclisme, actions liées à l'exploitation de la forêt..., les Espaces Naturels Sensibles sont le théâtre de nombreuses activités qui méritent d'être découvertes de façon ludique !

La création et la mise en scène de cette exposition sont le fruit du travail de Jean-Philippe Broussin, un passionné qui se consacre à la narration à travers l'univers Playmobil®.

LES « 5R » SUR LE CHEMIN DU ZÉRO DÉCHET

Du 20 septembre au 13 décembre 2025
Par l'association Art Eco

Les artistes Marie-Laure Bruneau et Emma Legrand-Tedoldi proposent, à travers cette exposition temporaire, une rencontre artistique et pédagogique autour de la question de la réduction des déchets. La problématique est abordée par le prisme de la « Règle des 5R » : Réduire, Réutiliser, Réparer, Recycler, Rendre à la terre.

Être sur le chemin du zéro déchet, c'est réfléchir aux conséquences de notre mode de consommation, en s'interrogeant sur l'utilité, la durée de vie et l'impact environnemental d'un objet, depuis sa production jusqu'à son devenir en tant que déchet. Au Parc ce sont 18,76 tonnes de déchets qui ont été collectés en 2024 !



ACTUALITÉS

FOCUS SUR LES FICHES ESPÈCES

Comme chaque année, pensez à consulter, chaque mercredi, les fiches concernant les espèces végétales et animales du Parc ! Une vingtaine d'espèces sont ainsi présentées au printemps et en été sur le Facebook du Parc. Les fiches sont téléchargeables sur notre site internet : parc-peuple-herbe.fr, rubrique « sa biodiversité », « faune flore ».

L'EXPOSITION EXTÉRIEURE « LA MÉTAMORPHOSE D'UN PARC »

Installée récemment le long de l'allée de l'Observatoire, cette exposition vous fait (re)découvrir le passé du Parc, les principes de son aménagement et les grands travaux qui ont été réalisés entre 2013 et 2017 pour en faire un havre de nature aussi accueillant pour la biodiversité que pour le public.

SUIVEZ-NOUS SUR LES RÉSEAUX SOCIAUX

Pour tout savoir de l'actualité du Parc, n'hésitez pas à nous suivre sur Facebook ou Instagram : [@parcpeupleherbe](https://www.facebook.com/parcpeupleherbe)

INFORMATIONS PRATIQUES

PARC DÉPARTEMENTAL DU PEUPLE DE L'HERBE

718, av. du Docteur Marcel Touboul
78 955 Carrières-sous-Poissy

Mail : ppdh@yvelines.fr
Web : parc-peuple-herbe.fr
[yvelines-infos.fr](https://www.yvelines-infos.fr)
📍 📱

MAISON DES INSECTES

Accès libre aux jours et horaires d'ouverture
Période scolaire : les mercredis et samedis de 14h à 18h
Vacances scolaires Zone C : du mardi au samedi de 14h à 18h

ANIMATIONS DU PARC

Sorties nature et moments détente gratuits. Inscriptions obligatoires sur ppdh@yvelines.fr

ACCÈS

RER A - Gare de Poissy - 10 min à pied
Ligne J - depuis Paris Saint-Lazare ou Mantes-la-Jolie
Bus - suivre « Gare Nord » depuis la gare ferroviaire de Poissy
Ligne n°1 : Arrêt Les Oiseaux - Parc du Peuple de l'herbe
Ligne n°2 : Arrêt Maison des insectes - Parc du Peuple de l'herbe

Ne pas jeter sur la voie publique

PARC DÉPARTEMENTAL DU PEUPLE DE L'HERBE



Yvelines
Le Département

PROGRAMME D'ANIMATIONS
JUILLET
> DÉCEMBRE
2025

ANIMATIONS
ET SORTIES
GRATUITES



718 AVENUE DU DOCTEUR MARCEL TOUBOUL / 78955 CARRIÈRES-SOUS-POISSY
PARKING GRATUIT
www.parc-peuple-herbe.fr 📍 📱



Gestes Citoyens & Ecolos

DON D'ORGANES

Le **don d'organes** est un acte de solidarité qui sauve des milliers de vies chaque année. C'est pourquoi, en France et comme dans beaucoup d'autres pays, nous sommes tous donneurs présumés – sauf si on est contre bien sûr.



Pour sauver des vies, rappelez à vos proches que vous êtes donneur d'organes.

Don d'organes : tous donneurs, tous receveurs.

dondorganes.fr
f@

Agence de la biomédecine
Du don à la vie

don
dorganes.fr

Agence relevant du ministère de la Santé

Si une personne décède à l'hôpital, dans les conditions médicales spécifiques qui permettent d'envisager un don d'organes, les médecins s'assurent donc toujours auprès des proches que le défunt ne s'y était pas opposé de son vivant. C'est pourquoi il est essentiel de rappeler à son entourage que l'on est donneur d'organes.

Peu importe comment, l'essentiel c'est de le dire, comme ça les proches savent à quoi s'en tenir.

Chaque jour, près de 17 vies sont sauvées grâce à une formidable coordination des équipes de transplantation. Cet exploit commence toujours par un acte de générosité d'une personne après sa mort. Dire que l'on accepte de donner est donc vital pour les patients en attente de greffe.

On peut tous avoir besoin d'une greffe un jour : on est tous concernés. Quel que soit son âge, son état de santé, sa religion, on peut tout donner...

A conditions d'en parler !

GREVE DE L'OPERATEUR « LE RELAIS »

les bonnes pratiques pendant l'interruption de la collecte des textiles sur le territoire



En raison du mouvement de grève en cours des salariés de l'association Le Relais, la Communauté urbaine Grand Paris Seine & Oise vous invite à suspendre temporairement vos dépôts dans les bornes dédiées.

Quels déchets sont concernés ?

- Vêtements
- Linge de maison
- Chaussures
- Petite maroquinerie

Que faire de vos textiles usagés dans l'attente d'une solution ?

- Ne pas les déposer dans les bornes de proximité,
- Ne pas les déposer dans les bornes en déchèterie,
- Conserver les textiles usagés chez vous.

Rappel :

- *Le dépôt au pied des bornes n'est pas autorisé.*
- *Les textiles usagés et souillés qui ne permettent pas d'être réemployés ou recyclés sont à mettre directement dans votre bac à ordures ménagères ou en points d'apport volontaire.*

Quelles alternatives ?

Nous pouvons tous agir pour prolonger la durée de vie de nos textiles et limiter la saturation des filières, grâce à quelques réflexes :

1. Allongez la vie de vos vêtements

- **Réparez localement** : couturiers, retoucheurs, ateliers de couture dans votre commune ou les voisines. Un bon moyen de valoriser le tissu économique local.
- **Participez à des ateliers** : certaines médiathèques ou maisons de quartier proposent des ateliers de réparation textile.

2. 🎁 Donnez ou échangez

- **Plateformes locales** : Geev.com, Donnons.org, groupes Facebook de dons ou de troc dans votre commune.
- **Vestiaires solidaires** : renseignez-vous auprès des CCAS ou associations locales (ex. : Croix-Rouge, Secours Catholique).

3. 🛒 Vendez vos vêtements

- **Applications** : Vinted, Le BonCoin, ou vide-dressing local.
- **Événements** : participez aux vide-greniers ou bourses aux vêtements organisés dans les communes de GPS&O. Voir Agenda des vide-greniers, brocantes et marchés aux puces.



Appli
INFOS DÉCHETS GPSEO
Disponible sur :
 



01 30 33 90 00
INFOS DÉCHETS GPS&O
Lundi > Vendredi
9h > 12h et 14h > 17h.

gpseo.fr

SECHERESSE

L'ensemble des zones d'alerte du département des Yvelines est placé en situation de vigilance

→ Le Préfet des Yvelines demande à l'ensemble des usagers d'adapter leurs pratiques, dès à présent, pour un usage raisonné de l'eau

Les récentes conditions météorologiques, caractérisées par des températures caniculaires et peu de précipitations, ont entraîné une baisse des débits des cours d'eau dans le département des Yvelines.

En amont de notre département, le seuil de vigilance pour le cours d'eau de la Marne, avec un débit de 29 m³/s pour un seuil à 32 m³/s, est franchi à la station localisée à Gournay-sur-Marne. Cette station de la Marne, affluent de la Seine, constitue une des quatre stations de suivi hydrométrique pour la zone Seine du département, définies par l'arrêté préfectoral n°78-2024-07-02-00001 du 2 juillet 2024.

Les débits des cours d'eau de l'Orge et de l'Yvette sont par ailleurs proches de leurs seuils de vigilance. En application de cet arrêté cadre, et notamment de son article 11, le franchissement d'un seuil de vigilance pour une station de suivi hydrométrique associée à une zone du département conduit le Préfet des Yvelines à placer l'ensemble du département des Yvelines en situation de vigilance.

Le préfet des Yvelines appelle chacun, particulier et professionnel, à être économe dans l'usage qu'il fait de l'eau et demande que les bons réflexes à avoir pour économiser l'eau soient largement communiqués à tous les usagers. Si la dégradation de la situation hydrologique devait se poursuivre, certaines mesures de restriction d'usage de l'eau pourraient intervenir dans les semaines à venir.

SÉCHERESSE
AYONS LES BONNS RÉFLEXES POUR ÉCONOMISER L'EAU

USAGE DOMESTIQUE

- Éviter de laisser couler l'eau
- Utiliser les appareils de lavage à plein
- Limiter les arrosages des jardins
- Installer des équipements économes en eau

INDUSTRIE

- Recycler certaines eaux de nettoyage
- Mettre en place des circuits fermés

COLLECTIVITÉS

- Réduire les fuites dans les réseaux de distribution d'eau potable
- Optimiser l'arrosage des espaces verts et du nettoyage des voiries
- Connaître les volumes d'eau consommés pour éviter de surconsommer ou gaspiller
- Distribuer des kits hydro-économes dans les foyers

AGRICULTURE

- Mettre en place des tours d'eau pour l'irrigation
- Utiliser un matériel d'irrigation hydro-économe
- Réduire l'irrigation selon les horaires définis dans les mesures de limitation des prélèvements



LA RAGE, UN RIQUE TOUJOURS D'ACTUALITÉ

[GARE À LA RAGE]

LA RAGE : UNE MENACE TOUJOURS PRÉSENTE À L'ÉTRANGER – SOYONS VIGILANTS !

Si la rage a disparu du territoire français chez les animaux domestiques depuis plusieurs années, cette maladie mortelle existe encore dans de nombreux pays. À l'approche des vacances et des voyages à l'étranger, il est essentiel de rappeler les bons réflexes pour se protéger et éviter toute importation du virus de la rage sur notre sol.

Une maladie mortelle pour l'Homme

La rage est une maladie virale qui se transmet par la salive d'un animal contaminé, généralement par morsure ou griffure, ou par simple contact avec une plaie, même minime. **Elle est systématiquement mortelle pour l'être humain dès l'apparition des premiers symptômes.**

Il est donc crucial d'agir avant qu'ils ne surviennent.



Un danger encore bien réel à l'international

Tous les cas de rage détectés en France ces dernières années proviennent d'**animaux contaminés à l'étranger**. Un animal peut sembler en bonne santé alors qu'il est porteur : **les symptômes peuvent mettre plusieurs jours à apparaître**. C'est pourquoi il est indispensable d'adopter des comportements responsables, notamment lors de séjours à l'étranger.

Une simple imprudence peut avoir des conséquences dramatiques. **Protégeons nos proches, nos animaux et notre pays en restant vigilants.**

Pour connaître la liste des pays où la rage est encore présente, consultez le site officiel du gouvernement : agriculture.gouv.fr/gare-a-la-rage.fr

LES BONNS RÉFLEXES À ADOPTER :

- Ne caressez jamais un animal errant, même s'il vous semble amical ou en bonne santé.
- N'importez pas d'animaux depuis l'étranger, en particulier des chiots ou des chatons qui n'ont souvent pas été vaccinés.
- Si vous voyagez avec votre animal, assurez-vous qu'il soit vacciné contre la rage. C'est une obligation pour passer certaines frontières et une protection essentielle pour lui comme pour vous.

INTERDICTION DE FUMER DANS DE NOUVEAUX LIEUX PUBLICS DES LE 1ER JUILLET 2025

Dès le **1er juillet 2025**, le gouvernement renforce sa stratégie **anti-tabac** avec une mesure majeure : **l'extension de l'interdiction de fumer** dans plusieurs lieux publics extérieurs. Une décision forte, qui vise à **protéger les plus jeunes, prévenir les addictions et dénormaliser la cigarette** dans l'espace public.

Qui est concerné ?

Cette mesure s'adresse à **toute personne fumant dans l'espace public**, qu'il s'agisse de **fumeurs réguliers**, de **vapoteurs**, ou de consommateurs occasionnels de **cigarettes électroniques**. Elle concerne également les **responsables des lieux accueillant du public**, chargés de faire respecter l'interdiction de fumer.

En quoi consiste cette nouvelle interdiction de fumer ?

À compter du 1er juillet 2025, **il sera strictement interdit de fumer ou de vapoter** dans plusieurs **espaces publics extérieurs**, dans le cadre de l'élargissement des **espaces sans tabac** :

- Parcs et jardins publics
- Plages bordant des eaux de baignade
- Abribus et zones couvertes d'attente des voyageurs
- Abords des établissements scolaires (écoles, collèges, lycées)
- Espaces ouverts des bibliothèques, piscines, stades et installations sportives

Cette **interdiction de fumer dans les lieux publics** s'appliquera **pendant les heures ou périodes d'ouverture** de ces espaces.



Quels sont les lieux affectés ?

L'objectif du gouvernement est clair : **éradiquer le tabac des lieux de vie collective**, là où les **enfants, adolescents et familles** se retrouvent. L'ensemble du territoire français est concerné par cette réglementation, qui vient renforcer des **initiatives locales déjà en place** dans plus de 7 000 espaces.

Quelle est la date d'entrée en vigueur ?

Le **1er juillet 2025**, c'est la date officielle à laquelle cette nouvelle réglementation entre en vigueur sur tout le territoire national. Les contrevenants s'exposent à des **amendes** en cas de **non-respect de l'interdiction de fumer**.

Comment cette mesure sera-t-elle appliquée ?

- Des **panneaux d'interdiction de fumer** et de **vapoter** devront être installés dans les zones concernées.
- Les **communes**, les **exploitants** et les **services publics** devront mettre à jour leur **signalétique** afin de rappeler visuellement l'interdiction.
- Les **forces de l'ordre** et les **agents municipaux** seront habilités à **verbaliser** les fumeurs en infraction.

Les contrevenants s'exposent à une **amende forfaitaire** dont le montant pourra être précisé dans les décrets d'application.

Éducation et Petite Enfance

VIE SCOLAIRE

Vacances scolaires 2025-2026

	Zone A	Zone B	Zone C (Jumeauville)
Rentrée des élèves	Lundi 1 ^{er} septembre 2025		
Vacances de la Toussaint	Du samedi 18 octobre au lundi 3 novembre 2025		
Vacances de Noël	Du samedi 20 décembre 2025 au lundi 5 janvier 2026		
Vacances d'hiver	Du samedi 7 février au lundi 23 février 2026	Du samedi 14 février au lundi 2 mars 2026	Du samedi 21 février au lundi 9 mars 2026
Vacances de printemps	Du samedi 4 avril au lundi 20 avril 2026	Du samedi 11 avril au lundi 27 avril 2026	Du samedi 18 avril au lundi 4 mai 2026
Vacances d'été	Samedi 4 juillet 2026		
Ponts	Les élèves n'auront pas classe le vendredi 15 mai 2026		

Les vacances débutent les jours indiqués, après les cours. Pour les élèves qui n'ont pas cours le samedi, les vacances débutent le vendredi après les cours. Les cours reprennent le matin des jours indiqués.

Horaires de l'école

Le matin, la grille ouvre à 8h50 et ferme à 9h pour le début des cours.

Fin des cours 12h.

L'après-midi, ouverture des portes 13h20, fermeture 13h30.

Fin des cours 16h30 - Puis garderie jusqu'à 18h30.



Nous rappelons que les regroupements sont fortement déconseillés devant l'école, il faudrait éviter tout attroupement préjudiciable à la sécurité des élèves.

Kermesse 2025



Dans une configuration originale (le public dans la pente du pré), les familles des enfants ont pu profiter d'un spectacle écrit par les élèves sur le thème de l'éducation. Ils ont imaginé des dialogues entre différents acteurs de l'éducation : ministre, scientifique, direction d'écoles. Les petits ont fait un spectacle de marionnettes et de nombreuses chansons ont été chantées.



Le traditionnel cadeau aux CM2 a été remis par Monsieur le maire, il s'agit de saluer les élèves qui quittent l'école primaire de Jumeauville pour rejoindre le collège. Cette année, comme depuis quelques temps, le cadeau choisi par la commission des affaires scolaires est une calculatrice, elle leur servira l'année prochaine.



La suite de la matinée s'est déroulée autour de stands divers (tir aux buts, château gonflables, tatouages ...) grâce à l'organisation des parents délégués. Enfin, tout de petit monde a pu partager le produit d'un barbecue proposé par les parents délégués également. Tous les parents qui se sont mobilisés sont à remercier chaleureusement.

Sorties scolaires

Cité des sciences



La **cité des sciences et de l'industrie** est un établissement public de diffusion de la culture scientifique, technique et industrielle située à Paris - La Villette. La Cité propose expositions, films, conférences et animations pour les enfants et leurs familles. Le jeudi 27 mars dernier, les élèves de l'école ont pu visiter selon les âges, différents domaines de la cité de sciences : le planétarium, une exposition sur l'ouïe et les oreilles, une sur la danse, la cité des enfants, regarder un film à la Géode. Une partie des élèves ont ensuite visité la philharmonie où ils ont fait des ateliers autour de la musique.



Visite de la Station d'épuration le 12 juin



Une visite de la station de lagunage organisée par GPSEO à la demande du Maire, a eu lieu le jeudi 12 juin 2025 pour les enfants de l'école. Ils ont pu comprendre de manière simple, l'utilité de la station, présenté par un personnel de chez SUEZ.



LES MATINEES D'EVEIL

Nous avons continué cette année nos séances de motricité les mardis matin ainsi que les ateliers d'éveil les jeudis et vendredis matin.

Nous avons investi cette année dans du matériel de manipulation qui nous a permis de proposer plus d'activité de tri, de classement ou de transvasement.

Les nouveaux déguisements ont eu beaucoup de succès, nous avons donc dans notre atelier des petits pompiers en tutu ou des cow-boy bricoleurs. Nous avons aussi acheté des briques de constructions géantes pour faire des tours de plus en plus grandes. Fou rire garanti quand elles s'effondrent !

Bonne rentrée aux grands qui partent pour l'école !

Présidente :
Stéphanie Angoulvent
06 81 71 26 45
angoulvent@laposte.net

Secrétaire :
Eléonore Bougouin
Bougouin.eleonore26@orange.fr

Trésorière :
Séverine Delaune
Severine.boulen@laposte.net



Vie associative

L'ATELIER DES TRAVAUX MANUELS

L'Atelier est ouvert le mardi soir de 20h30 à 23h30

Venez nous voir si vous êtes intéressé par les travaux manuels

Nous sommes au première étage de la salle des fêtes

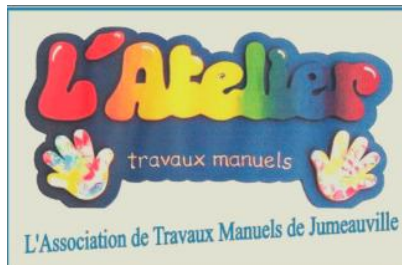

Présidente :

Carina Philippe

06 70 80 22 57

Secrétaire :

Nathalie Cabanillas

06 89 56 73 59

Trésorière :

Coralie Biville

06 63 79 65 28



Mail

latelierdejumeauville@gmail.com

Site internet

www.mairie-jumeauville.fr
(Jumeauville Loisirs – Atelier)

Réalisation de quelques bougies



Quelques créations





Présidente :
Elisabeth Fèvre

Trésorière :
Séverine Delaune

Trésorière Adjointe :
Stéphanie Masson

Secrétaire :
Valérie Michel

Secrétaire Adjointe :
Françoise Svensson

Mail
jhalivres@gmail.com

Contact
Elisabeth Fèvre
07 86 38 85 87

LA BIBLIOTHEQUE

Elle est ouverte tous les **mercredis** (de 10 h 30 à 12 h), sauf vacances scolaires. Les tarifs (à l'année) sont de 8 € pour un enfant, 15 € pour un adulte et 25 € pour une famille.

Enfants comme adultes peuvent emprunter jusqu'à 6 livres par semaine

Quelques évènements durant ce 1^{er} semestre :

Des contes lus par Françoise, Valérie et par les jeunes de la bibliothèque



Dans le cadre

« les adultes partagent leur activité professionnelle ou leur passion »,
Aurore est venue nous parler des abeilles et du miel,



Lucile nous a fait découvrir la marqueterie.



Et le 2 juillet, de 10 h à 11 h 30, nous participerons à « Partir en Livre » comme chaque année (Jardin d'Alice derrière la mairie).



Les adhérents adultes peuvent participer à notre Café Littéraire (1 par trimestre). Présentation des lectures de chacun, prêt des livres... Un moyen de découvrir de nouveaux auteurs et de passer un bon moment.

Vous pouvez nous retrouver sur **INSTAGRAM** « bibliothèque de Jumeauville »



Instagram



@BIBLIOJUMEAU

LES ARTS JUMEAUULLOIS

Les ateliers se passent toujours (dans la bonne humeur) les jeudis soir de 20h à 22h au-dessus de la salle des fêtes.

Chacun apporte le sujet de son choix, nous travaillons beaucoup sur photo mais parfois l'idée germe directement dans la tête des artistes. Nous pratiquons surtout l'huile, l'aquarelle et le pastel, mais toutes les techniques sont possibles. Nous avons fait une exposition le week-end de la brocante avec d'autres artistes des environs. Merci à tous les artistes de nous avoir proposé des œuvres variées de qualité.

Si vous souhaitez nous rejoindre sur les ateliers du jeudi ou pour exposer, vous pouvez nous contacter par téléphone ou mail, ou venir nous rencontrer lors du forum.

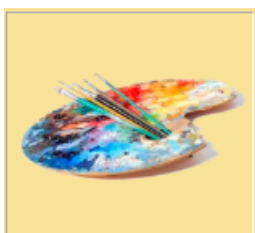

Présidente :

Angoulvent Stéphanie
06 81 71 26 45

Trésorière :

Simone Giraud
01 71 48 28 25

Secrétaire :

Evelyne Drouin
01 30 93 96 85

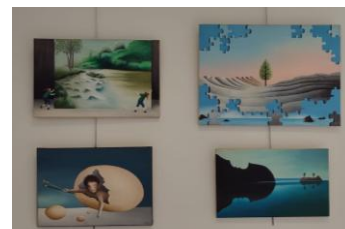



FETES ET ANIMATIONS

Nous avons commencé l'année avec un **loto** qui a réuni une centaine de personnes. Nous avons passé un bel après-midi plein de suspens. Bravo aux heureux gagnants.

Présidente :

Stéphanie Angoulvent
06 81 71 26 45

Mail

angoulvent@laposte.net

Secrétaire :

Nathalie Cabanillas
06 89 56 73 59

Trésorier :

Ronan Delaune
06 64 64 74 85



Le 9 mars nous avons accompagné un groupe d'ados pour une sortie escalade au **Hapik** de Chambourcy. Au programme, murs d'escalade, tyroliennes, défis sportifs et goûter.



Ces **sorties ados** sont réservées aux Jumeauvillois de 11 ans à 17 ans, si vous souhaitez y participer laissez- nous vos coordonnées par mail ou téléphone, nous pourrons ainsi vous proposer les activités (1 à 2 sorties par an sur inscription avec des thèmes différents).



Cette année le **carnaval** avait pour thème les pirates, de nombreux enfants sont venus à l'abordage de notre bateau puis se sont amusés dans notre repère de pirates. Préparez-vous, l'année prochaine nous vous emmènerons au far West !





Chasse aux œufs

50 petits chasseurs d'œufs se sont retrouvés le 27 avril dans la cour de l'école. Les recherches ont été fructueuses, tous les enfants sont repartis avec leur petit sachet de chocolat.



Ce 18 mai, toute l'équipe de fêtes et animations était mobilisée pour la **brocante** annuelle. La météo était plutôt clémente, les exposants en nombre.



Notre **rassemblement de voitures anciennes** a eu lieu le 15 juin, avec des modèles étonnants, émouvants, impressionnants. La journée s'est continuée autour d'un barbecue avec partage de bons desserts.



Un grand merci à toute l'équipe pour l'organisation de toutes ces manifestations et merci à tous les jumeauvillois qui y participent.

Faute de trouver des groupes de musique pour assurer une prestation dans un budget raisonnable, nous n'avons pas pu vous proposer de fête de la musique cette année. Si vous jouez d'un instrument, que vous faites partie d'un groupe, si vous avez des contacts, n'hésitez pas à nous contacter pour une prochaine fois.

La saison s'achève, comme chaque année avec le bal du 13 juillet.

Nous vous souhaitons un bel été et vous donnons rendez-vous à la rentrée pour le forum des associations.

Nous participerons à la soirée **cinéma en plein air du 13 septembre**.

Une **sortie théâtre** est en prévision en novembre (certainement le 22).

Le **téléthon** aura lieu les 6/7 décembre.

Nous prévoyons de réitérer **les décorations de Noël** avec des ateliers bricolage-enfant en novembre.



Présidente :

Elisabeth Fèvre

07 86 38 85 87

Vice-président :

Jean-Claude Langlois

03 83 01 15 38

Trésorière :

Carina Philippe

06 70 80 22 57

Secrétaire :

Nathalie Cabanillas

06 89 56 73 59

Mail : jhalivres@gmail.com

Nous avons toujours besoin de vous !!!

N'hésitez pas à nous contacter soit par mail jhalivres@gmail.com ou par téléphone

Babeth : 07 86 38 85 87

Carina : 06 70 80 22 57

Nathalie : 06 89 56 73 59

JUMEAUVILLE D'HIER A AUJOURD'HUI

Nos recherches continuent et nous avons besoin de vous :

Avez-vous des **informations** ou des **photos** :

- sur les **sapeurs-pompiers** de Jumeauville ? (vous avez peut-être un grand-père, un arrière-grand-père ou un grand oncle qui était pompier à Jumeauville. Même un nom nous sera utile afin de reconstituer toute la compagnie.
- sur les **fêtes foraines** qui avaient lieu fin juillet/début août ? une photo d'un manège, ou d'une baraque à bonbons ; quels jeux étaient organisés le lundi ?
- sur les **femmes qui lavaient leur linge au lavoir** ? une photo ou des objets qu'elles utilisaient pour le faire que vous voudriez bien nous prêter...

Voilà les 3 thèmes sur lesquels nous travaillons actuellement pour un futur évènement prévu en **2026**. Merci de bien vouloir chercher dans vos tiroirs, vos albums photos.... C'est important pour nous.
(nous emprunterons vos photos, les scannerons et nous vous les rendrons).

Nous avons organisé une projection du 1^{er} film réalisé par notre section ainsi que du film PIEDALU DEPUTE le 19 janvier. Si vous souhaitez les visionner, n'hésitez pas à nous contacter.

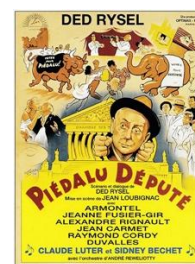
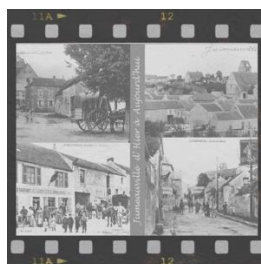

Grace au QR Code ci-dessous, que vous trouverez sur tous nos documents (page bulletin municipal, la lettre de JHA), vous pourrez avoir accès directement à notre page Facebook et Instagram



Comment faire ?

Avec votre Smartphone, ouvrez votre appareil photo. Approchez-le du QR code sans prendre la photo. Un lien va s'afficher. Cliquez sur ce dernier pour avoir toutes les informations et photos de JHA.

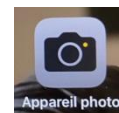
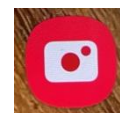



TENNIS



Président :
Anthony Duval

Trésorière :
Isabelle Casanova

Trésorier Adjoint :
Mickael Pernot

Secrétaire :
Alexandre Robert

Secrétaire Adjoint :
Bruno Javary

Contact :
Anthony Duval
5 rue des Rosiers
06 74 19 57 92

tennis.jumeauville@gmail.com
anthonyduv@hotmail.com

TENNIS

L'année tennistique 2024/ 2025 s'est achevée pour l'ensemble des groupes le 19 juin. Les élèves ont reçu un diplôme de la part d'Amandine afin de mettre en avant leur progression durant toute l'année. Ils peuvent être fiers d'eux !



Notre professeur Amandine a organisé une rencontre avec les enfants du club de Guerville : La Roland Garros party. La rencontre s'est parfaitement déroulée et a été remportée par ... **Jumeauville** ! Bravo Les enfants ! Un grand merci à Amandine pour son initiative.



Amandine a organisé plusieurs journées « Invite un ami » qui ont été très réussies, ainsi que des stages pendant les vacances.



Pour clôturer l'année, nous avons organisé notre BBQ le samedi 5 juillet. Une animation parents enfants s'est déroulée le matin, puis nous avons partagé quelques grillades et salades sous le beau temps.





Présidente :
Catherine Fialaire
06 38 43 42 33

Trésorière :
Isabelle Schmitt
06 89 46 65 45

Secrétaire :
Christine Firmin
06 16 59 38 69

GYMNASTIQUE A JUMEAUVILLE

Cela semble être une excellente idée pour un entraînement complet et ludique ! Un cours de renforcement musculaire avec accessoires comme les ballons, élastiques et disques permet de travailler la force, la stabilité et la coordination tout en gardant une ambiance détendue.

Programme type de cours :

Échauffement : Commencer par des exercices doux pour préparer les muscles et les articulations.

Utilisation des accessoires tels que :

- 1 - Ballons : pour des exercices d'équilibre et de gainage.
- 2 - Élastiques : pour ajouter une résistance progressive sur les muscles.

Etirement : Exercice qui a pour objectif de développer la souplesse, prévenir les douleurs musculaires et favoriser la récupération après un effort

les Séquences sont variées : alternance entre des exercices pour le haut du corps, le bas du corps et le tronc.

Tout cela dans une ambiance détendue

Si vous souhaitez raffermir vos muscles dans une ambiance conviviale, rejoignez notre groupe de renforcement musculaire, le lundi de 20 h 30 à 21 h 30.



Présidente :
Laëtitia Rousseau
06.29.84.56.20

Trésorière :
Sandrine Galtié
06.71.35.69.92

Secrétaire :
Sylvie Tas
06.98.17.57.60

COURS COLLECTIFS DE PILATES

Nous avons fini les cours fin juin !

Nous remercions notre professeur Duncan qui nous quitte pour une formation, Chloé va lui succéder en septembre.

Les adhérents ont été motivés et très assidus cette année.

Pour la saison prochaine, l'objectif est de pérenniser l'activité :

- Le lundi 10h30
- Le jeudi 19h
- Le samedi 9h30 (si le nombre d'adhérent est suffisant)

Pour les personnes souhaitant découvrir cette discipline nous vous invitons à vous joindre à nous pour un cours d'essai en septembre.

UN PIED DEVANT L'AUTRE 78



Un Pied Devant L'Autre 78

97 Grande Rue
78580 Jumeauville

Présidente :
Isabelle Schmitt
06 89 46 65 45

Secrétaire :
François Massy
06 11 01 37 48

Trésorier :
Stéphane Mazubert
07 49 94 22 28

jumeauville.rando@gmail.com

Inlassablement nos amis
Des abords de Paris
Aux portes de la Normandie
Ou le voisinage de Thoiry
Arpentent avec énergie
Les rives de leur fleuve favori.

Ils n'ont pas oublié
La marche de la solidarité
La mucoviscidose de Chloé
Et se sont apprêtés
Pour (entre autres) leurs déjeuners
Par la marche des gourmets.

Ils en ont suivi des cours d'eau
De l'Aubette qui faisait le gros dos
De la Ravine au Ru de Buzet
A celui d'Heudilemay en haut
De la carte après le poteau
Finir par la marche de l'eau.

Et des paysages la beauté
Ils ne sont jamais lassés
A chaque détour sont extasiés
En cultivant liens et amitié
Et à la fin de leurs randonnées
Ils ressentent beaucoup de sérénité.



Danse orientale égyptienne

Le samedi 07 juin la magnifique Séverine nous a offert un superbe dîner spectacle oriental avec ses élèves et de prestigieux invités tels que Samir venu tout droit du Mexique, Fafa, Maud et la compagnie "Ambre et Jasmin".

La salle était comble et les spectateurs ravis de ce divertissement et de ce délicieux repas.

Un grand merci à Isabelle, notre trésorière pour l'organisation et la gestion de cet événement



Présidente :

Serena Gustarimac

Secrétaire :

Virginie Camax

vcamax@gmail.com

Trésorière :

Marion Trochet

wylann@gmail.com

Information

réservation au :

06 78 30 20 40

Formée par les plus grands danseurs internationaux et toujours en quête d'apprentissage la pétillante Séverine partage depuis plus de 17 ans sa passion de la danse orientale.

Alors n'hésitez plus rejoignez-nous !

Cours de danse orientale égyptienne à Jumeauville

Cours le mardi :

17h30-18h	Maternelles
18h30-19h	Enfants 6/8 ans
19h-19h45	Ados
20h-21h	Adultes

Cours d'essai gratuit

Informations et inscriptions
06.78.30.20.40
voiledorientsherine@gmail.com



Rendez-vous en septembre au forum des associations de Jumeauville

TAI JITSU

Marion Trochet
wylann@gmail.com
06 06 87 85 93

David Callu
06 72 07 70 62



TEMPO

Cours de Batterie et de Guitare

Envie d'apprendre la batterie ou la guitare ?

Nos cours individuels sont ouverts à tous les niveaux, du débutant à l'élève avancé, avec un accompagnement personnalisé pour progresser à votre rythme.

- **Durée des cours** : 30 ou 60 minutes, selon vos besoins et votre progression.
- **Lieu des cours** : Salle de musique située sous la Mairie, dans un cadre convivial et propice à l'apprentissage.

La batterie est sur place. Il vous suffit de venir avec vos baguettes, vos partitions ou méthodes et votre envie de jouer !

Apprenez à maîtriser les accords, les techniques de jeu, l'improvisation ou à interpréter vos morceaux préférés dans une ambiance chaleureuse et encourageante. Venez avec votre guitare et laissez-vous guider sur le chemin de la musique !



Président :
Pierre-Alain Guilbert
peage92@hotmail.com

Secrétaire :
Poste vacant

Trésorier :
Laurent Galtié
laurentgaltie@yahoo.fr

Les professionnels

Le Rucher des Javary
Production artisanale de Miel,
Récolté et mis en pot à Jumeauville et ses alentours

Miel - Mercredi de 17h à 19h
Sonnez au 108 grande rue, Jumeauville

Aurore Nivert, Apicultrice
06 09 42 27 60

La Ferme du Logis
— PRODUCTIONS DE QUALITÉ DEPUIS 1977 —

- Cueillette
- Boutique à la ferme
- Confitures, Sorbets et Pâtes de Fruit Maison
- Elevage de volailles

Actualités, calendrier des cueillettes et horaires d'ouverture sur :
www.lafermedulogis.com
contact@lafermedulogis.com

Famille COCHIN
Ferme du Logis - 78580 Jumeauville

UN ANNIVERSAIRE, UN BAPTEME, UN MARIAGE ...
Location de sonorisation et jeux de lumières

Pour animer votre soirée,
Loc' Family Music vous
propose la location du DJ Virtuel

199€

Formule complète Week-end :
DJ Virtuel + pack lumière GigBAR + machine à
fumée Hurricane + micro + enceintes amplifiées
RCF 700W

Vous voulez assister à une démo ?
Téléphonez au 06 89 56 73 59
ou envoyez un mail à locfamilymusic@gmail.com

Les Experts Meubles Pazery

S'inspirer
Décorer
Créer
Se détendre
Visiter

DECOUVREZ NOTRE COLLECTION



LE MAG DÉCO
Mobiliers et inspirations

DISPONIBLE GRATUITEMENT EN MAGASIN

Salons Meubles Literies Décoration

SAS MEUBLES PAZERY
47, rue Porte-aux-Saints - Centre ville - MANTES-LA-JOLIE
www.pazery-vautier.com
01 34 77 00 25
Ouvert du mardi au samedi de 9h30 à 12h et de 14h à 18h30

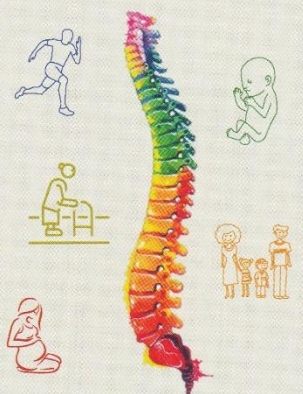
Prisciane SEURE
Romain OROY
Ostéopathe D.O



14 Bis Rue d'Hargeville
78580 Jumeauville

07 59 54 66 61

osteo.jumeauville@gmail.com

- A domicile
- En EHPAD
- En cabinet

LES CREPES DELI'
Food truck

Elena DEDIU
06 01 49 36 66
lescrepesdeli@gmail.com
19 Grande Rue 78580 Jumeauville

CREPES
MINI BEIGNETS

SUPERMARCHÉS

G20

4 ROUTE DE VERSAILLES
78770 THOIRY

01 34 87 428 7

MAIL
g20.thoisy@wanadoo.fr

- * LIVRAISON A DOMICILE
- * DRIVE G20 MINUTE :
WWW.g20-minute.com
- * LAVERIE AUTOMATIQUE
- * BOUTEILLE DE GAZ
- * STATION SERVICE
- * LOCKERS :
- VINTED* MONDIALRELAY
- AMAZON



**Serrurerie
Métallerie
Volets
Roulants**

Fleuret Jacques
06.88.30.94.77 / 07.86.27.20.21
Bureau : 01.30.42.37.51



47 Bis Grande Rue 78580 Jumeauville

Mail : contact@serrurieriemetalleriesvoletsroulants.com
Mail : jacques.fleuret@serrurieriemetalleriesvoletsroulants.com

Web : serrurieriemetalleriesvoletsroulants.com



www.mariage-animations.fr
www.location-cabine-photos.com
www.borne-magic-miroir.com



Piwix
Agence événementielle

Christophe LANGLET
Directeur de projets

 07.82.26.93.00 / 06.51.42.07.62
 c.langlet@piwix.fr

 2, Clos des vergers 78580 Jumeauville

 www.piwix.fr
www.teambuilding-sportif.fr
www.spectacles-noel-enfants.fr



C.I RENOVATION
Entreprise générale du bâtiment

Cristian DEDIU
06 33 48 92 19
cirenovation@yahoo.fr
19 Grande Rue - 78580 JUMEAUVILLE



Ets TAILLARD
etstaillard@orange.fr
2 Rue des Rosiers 78580 - JUMEAUVILLE
Tél. : 06 82 30 01 30

Charpente - Escalier - Menuiserie
Bois PVC Alu - Isolation intérieure - Placo plâtre





7J/7 et 24h/24

1 rue du Ponceau 78580 - Maule
01 30 90 88 67 - 06 80 63 66 94

9 rue de la République 78650 - BEYNES
01 34 81 02 07 - 06 43 07 54 44



VIALUM
ON VOUS ECLAIRE LA VOIE

ZAC de la Vallée - 5 rue des Maraîchers
MEZIERES SUR SEINE • Tél. 01 30 90 58 00
www.vialum.fr

Numéros Utiles

Urgences	
Police	17
Pompiers	18
SAMU	15
SAMU Social	115
N° d'Urgence Européen (médical, incendie, Police)	112
Canicule Info Services	0.800.06.66.66
SOS Chiens (animaux errants)	06.83.01.15.38
Centre Antipoison	01.40.05.48.48
Santé	
Hôpital de Mantes	01.34.97.40.00 Boulevard Sully 78200 Mantes la Jolie
Polyclinique de la région mantaise (privée)	01.30.98.16.00 23 Boulevard Duhamel 78200 Mantes la Jolie
Centre hospitalier du Montgardé (privé)	01.30.95.52.00 32 Rue du Montgardé 78410 Aubergenville
Services	
EDF	09.726.750.78
ENEDIS	09.72.67.50.78
En cas de panne 24h/24h et 7j/7j	09.70.83.19.70
Accueil raccordement pour particulier < à 36KVA	09.70.82.53.83
Transmission d'index 24h/24h et 7j/7j	
GrDF Urgence sécurité Gaz	0.800.47.33.33
Service assainissement GPS&O : Délégataire société Suez Eau France	Numéro d'urgence 24h/24h – 7j/7j : 09 77 40 11 13 En cas de vente immobilière vous devez fournir une attestation de raccordement au réseau collectif
SEFO	Numéro d'appel abonnés (demande ou réclamation) : 01.39.70.20.00 Numéro d'appel d'urgence abonnés : 01 39 70 20 00 (fuite, manque d'eau, affaissement, ...) Création branchement d'eau : exclusivité SEFO, demande de devis au 01 39 70 20 00 Contestation d'une facture : 01 39 70 20 00
Ecoles	
Ecole primaire Julien Cochin	09.66.12.17.02 64 Grande Rue 78580 Jumeauville 01.30.93.98.88
Collège de la Mauldre	01.30.90.92.22 54 Rue de Mareil 78580 Maule
Lycée Vincent Van Gogh	01.30.95.03.33 Rue Jules Ferry 78410 Aubergenville
Aide à la personne	
SOS Amitié	0.820.066.066
ALLO Enfance maltraitée	119 Anonyme et gratuit N° ne figurant pas sur les factures téléphoniques
MAV78 Maltraitance personne âgée ou vulnérables	01.39.55.58.21 Du lundi au vendredi de 9h30 à 12h30
Aide aux victimes	08.84.23.46.37 N° Azur du lundi au samedi de 10h à 22h

Jeunes Violences Ecoute	0.800.20.22.23 Racket et violences scolaires
Drogue info services	0.800.231.313
Sida Info service	0.800.840.800 Anonyme et gratuit
Espace territorial d'Action Social / PMI	01.30.83.61.00 8 quater avenue de la Division Leclerc 78200- Mantes la Jolie
ADMR	01.30.90.75.95 20 place du Général de Gaulle 78580 Maule
Relais Petite Enfance Le Monde des enfants	Marie Le Bellego, éducatrice de jeunes enfants, co-responsable. Rue Maurice Fricotté, 78970 Mézières Sur Seine Tel : 06.32.92.18.82 Email : ram@mezieres78.fr
Administrations	
Gendarmerie Nationale	01.34.97.28.70 106 route de Saint Corentin 78790 Septeuil
CPAM des Yvelines	3646 78085 Yvelines Cedex 9
CAF a déménagé	0.820.257.810 37 avenue du Général de Gaulle 78200 Mantes la jolie Le public sera accueilli de 8h30 à 16h30 du lundi au vendredi
Pôle Emploi	3949 2 bis Boulevard Calmette 78200 Mantes la Jolie
France Services Service public de proximité (santé, famille, retraite, logement recherche emplois)	120 rue Nationale 78970 – Mézières sur Seine 01.85.74.17.00 directionfs@mezieres78.fr
CNAV	3960 Assurance retraite
Centre des Finances Publiques	01.34.79.49.00 1 Place Jean Moulin 78201 Mantes la Jolie Cedex
Permanence Finances Publiques	A la Mairie d'Epône tous les lundis sur RDV au 01.34.79.22.94 90 Avenue de Président Emile Sergent 78680 Epône
Impôts Service	0.820.32.42.52
Communauté Urbaine Grand paris Seine et Oise	01.82.86.00.86
Direction départementale des affaires sanitaires et sociales	01.30.97.73.00 143 Boulevard de la Reine 78000 Versailles
Tribunal d'Instance TI	01.30.98.14.00 20 Avenue de la République 78200 Mantes la Jolie
Tribunal de Grande Instance TGI	01.39.07.39.07 5 Place André Mignot 78000 Versailles
Conciliateur de Justice M. Foray	01.30.95.05.05 en Mairie d'Epône Le 3eme jeudi du mois sur RDV
Administrations – Arrondissement de Mantes et Canton de Bonnières-sur-Seine	
Député de la 9 ^{ème} circonscription Madame Dieynaba DIOP	Sénateur des Yvelines Monsieur Eric Dumoulin
Conseiller régional Monsieur Vincent POIRET	Conseillers départementaux Madame Josette JEAN Monsieur Patrick STEFANINI

Bien vivre dans notre village



Horaires d'ouverture au public
Lundi au Vendredi
de 9h30 à 11h30
Permanence du Maire
Sur rendez-vous

Mairie de Jumeauville
72 grande Rue



01 30 42 61 29

mairie.jumeauville@wanadoo.fr



01 30 42 34 77

Site internet : mairie-jumeauville.fr